



Presentación estándar de memoria y balance
de organizaciones de la sociedad civil

FECU social



Fecha de publicación: 17/10/2022

Período reportado: 01/01/2021 - 31/12/2021

1. CARÁTULA

1.1 Identificación

Nombre de la Organización	Fundación de Beneficencia Pública DKMS
RUT de la Organización	65.151.858-K
Tipo de Organización	Fundación
Relación de Origen	Fundadora: DKMS gemeinnutzige GmbH (DKMS Alemania)
Personalidad Jurídica	Fue constituida mediante escritura pública de fecha 7 de agosto de 2017 suscrita ante Notario Público Suplente de la 27ª Notaría de Santiago, Margarita Moreno Zamorano. Con fecha 17 de octubre de 2017 fue inscrita en el Registro Nacional de Personas Jurídicas sin Fines de Lucro con el N°262359
Domicilio de la sede principal	Andrés Bello 2115, Piso 3, Providencia, Santiago
Representante legal	Patricia Edwards Braun
Sitio web de la organización	www.dkms.cl
Personas de contacto	Anette Giani, anette.giani@dkms.cl Ignacia Pattillo, ignacia.pattillo@dkms.cl

1.2 Información de la organización

Presidente del Directorio	Patricia Edwards Braun
Ejecutivo Principal	Anette Giani, RUT: 25.957.126-K, Directora Ejecutiva. María Ignacia Pattillo Garnham, RUT: 15.325.735-3, Directora Ejecutiva.
Misión / Visión	Dar una segunda oportunidad de vida a pacientes con cáncer de sangre cuya única opción de sobrevivir es un trasplante de células madre sanguíneas.
Área de trabajo	Beneficencia pública; desarrollo de las ciencias en el país; combatir el cáncer a través de células madre sanguíneas.
Público objetivo / Usuarios	Pacientes con cáncer de sangre de todas las edades y sus familias en Chile, y el extranjero. Adicionalmente, la Fundación se dirige a personas de entre 18 y 55 años con buena salud que puedan registrarse como potenciales donantes
Número de trabajadores	28 personas
Número de voluntarios	Permanentes: 39 Ocasionales: Aproximadamente 100

1.3 Gestión

	2021	2020
a. Ingresos Operacionales(M\$)	3.072.633	1.989.458
Donaciones	2.196.407	1.523.343
Proyectos	239.446	
a.1 Privados (M\$)		
Venta de bienes y servicios	427.398	311.039
Aportes y cuotas sociales		
Otros		
a.2 Públicos (M\$)		
Subvenciones		
Proyectos		
Venta de bienes y servicios	209.382	155.076
b. Aportes extraordinarios (M\$)		
c. Patrimonio total al cierre del ejercicio (M\$)	375.501	146.757
d. Superávit (déficit) del ejercicio (M\$)	228.744	-397
e. Identificación de las tres principales fuentes de ingreso	El principal ingreso fue una donación desde la filial, DKMS PL. También se recibieron ingresos por la operación por 636.780 MCLP, es decir, recolecciones de células madre sanguíneas y pruebas confirmatorias de donantes chilenos.	El principal ingreso fue una donación desde la filial, DKMS PL. También se recibieron ingresos por la operación, es decir, recolecciones de células madre sanguíneas y pruebas confirmatorias de donantes chilenos.
f. Número total de usuarios directos	El año 2021 se realizaron 51 recolecciones de médula ósea de donantes inscritos en el registro chileno DKMS para pacientes compatibles. Además, se inscribieron 51.896 potenciales donantes en nuestra base de datos, sumando una base total de 117.943 potenciales donantes listados en el registro de DKMS Chile	El año 2020 se realizaron 32 recolecciones de médula ósea de donantes inscritos en el registro chileno DKMS para pacientes compatibles. Además, se inscribieron 30.707 potenciales donantes en nuestra base de datos, sumando una base total de 66.047 potenciales donantes listados en el registro de DKMS Chile.
g. Indicador principal de gestión y su resultado	Facilitación y transporte de 51 recolecciones (100% de la meta) Además, se logró superar la meta de registro de potenciales nuevos donantes en un 40%.	Facilitación y transporte de 32 recolecciones durante un año desafiante con restricciones sanitarias y fronteras cerradas. Además, se logró cumplir 96% de la meta de registro de donantes.

2. INFORMACIÓN GENERAL Y DE CONTEXTO

2.1 Carta del máximo responsable de la organización

Cumplimos 3 años en Chile y 30 en el mundo, y en DKMS Chile los celebramos llenos de orgullo por los logros alcanzados el 2021, año marcado por un salto en el impacto que nuestra Fundación está logrando en los pacientes con cáncer de sangre y sus familias.

El año empezó con un hito fundamental para los niños y niñas que padecen esta enfermedad y que nos llenó de esperanza: se logró aumentar, significativamente, el acceso a trasplante de células madre sanguíneas en los pacientes afiliados a Fonasa, gracias a la derivación hacia centros privados de salud. Asimismo, el límite de edad para recibir un trasplante en el sistema público aumentó de 40 a 60 años, prueba de una clara intención por parte de las autoridades de destinar más recursos a los pacientes con cáncer de sangre. El esfuerzo conjunto de autoridades, comunidad médica y fundaciones ligadas al cáncer ha sido muy destacable.

Para DKMS, el 2021 se caracterizó por una expansión en cuanto al apoyo que brindamos a los pacientes. Si bien el centro de donantes es nuestra principal actividad, estamos conscientes de que debemos observar las necesidades de cada país en el que estamos presentes, y estar abiertos a implementar otras acciones que vayan en beneficio de los pacientes. Nuestra misión es dar esperanza de vida a personas con cáncer de sangre, y eso requiere de esfuerzos multidimensionales.

En base a esta reflexión, dimos marcha a nuestro proyecto “Patient Funding”, cuyo objetivo es otorgar acceso al trasplante de células madre sanguíneas a personas que, por distintos motivos, no reciben cobertura para el tratamiento o parte importante de él. Comenzamos apoyando a pacientes pediátricos con patologías no oncológicas, pero una vez que las autoridades dieron solución a estos niños y niñas mediante la derivación a establecimientos privados, reenfoCAMOS nuestros esfuerzos hacia adolescentes y adultos.

Adicionalmente, aumentamos nuestro apoyo hacia los centros de trasplante mediante programas como: HLA gratuito para pacientes y sus familiares, apoyo permanente a los centros de trasplante en el proceso de búsqueda y selección de los donantes más idóneos para sus pacientes, y el cofinanciamiento de los costos de extracción de células madre sanguíneas para los centros de trasplante del sistema público.

Junto a lo anterior, el desempeño de la Fundación como centro de donantes fue excepcional durante 2021. Los esfuerzos destinados a motivar a los chilenos a registrarse en DKMS dieron frutos y nos permitieron superar todas las metas que nos habíamos propuesto. Logramos registrar 51.896 nuevos potenciales donantes (40% por sobre lo esperado) y entregamos 51 segundas oportunidades de vida. Durante el último trimestre del año, alcanzamos 2 hitos históricos para DKMS Chile en tan solo 3 años de existencia: 100.000 potenciales donantes registrados y 100 donaciones para pacientes de Chile y el mundo entero.

Lo anterior no pudo haber sido posible sin el compromiso incondicional de nuestros donantes, y la entrega y confianza de los pacientes y sus familias. Sus historias sensibilizaron a miles de personas que se sumaron a esta increíble misión internacional de salvar vidas. Así, no podemos dejar de mencionar el caso de Ignacia Pérez, una joven de 24 años que conquistó a miles de chilenos con su historia y su fuerza, pero que nos dejó dos finales. Uno de ellos fue tremendamente doloroso y triste. Su condición de salud era crítica y, lamentablemente, no llegó a trasplantarse, falleciendo antes de iniciar el proceso.



El otro final de la historia de Ignacia es uno esperanzador, ya que muchos pacientes podrán tener una segunda oportunidad de vida gracias al llamado que ella y su familia hicieron. Iniciaron la campaña con un compromiso genuino con todos los pacientes que, como Ignacia, necesitaban encontrar a un “Hermano de Sangre” capaz de salvar sus vidas, y lo hicieron sabiendo que el beneficio podía no ser para ella, sino para otros. Fue así como lograron que 6 mil personas se inscribieran como posibles donantes, de las cuales casi 20 hicieron match con pacientes de todo el mundo.

Nuestra Fundación está construida en base a historias de pacientes que buscan un donante para poder seguir viviendo, pero que también hacen todo lo que está a su alcance por salvar la vida de otros que también dependen de la solidaridad de personas desconocidas. La generosidad que hemos visto en las familias que están en búsqueda de donantes, les ha salvado la vida a muchos pacientes. Haber podido construir estas redes nos llena de emoción y de esperanza, porque creemos firmemente que la colaboración es la clave para lograr que cada paciente tenga el tratamiento que necesita para salvar su vida.

Recibimos el año 2022 con nuestra operación a toda marcha y con dos grandes proyectos por delante que buscan aumentar la capacidad de trasplante en Chile. El primero de ellos es la construcción de nuestro propio centro de recolección, que nos permitirá mejorar la eficiencia, calidad y capacidad de proveer donaciones de células madre sanguíneas para pacientes de Chile y el mundo. El segundo, es la habilitación de una nueva unidad de trasplante en conjunto con el Hospital Clínico de la Universidad Católica, que permitirá reducir la brecha de acceso a trasplante en pacientes pediátricos.

Lo anterior, junto al constante crecimiento de nuestro registro de potenciales donantes, reflejan nuestra misión más profunda: salvar vidas sin límites ni fronteras.



Patricia Edwards
Presidenta del Directorio

2.2 Estructura de gobierno

La Fundación de Beneficencia Pública DKMS tiene un directorio que representa su administración superior y, actualmente, lo componen siete miembros que ejercen sus funciones gratuitamente. Los miembros del directorio son designados por la entidad fundadora, elegidos por el directorio y renovados en sus cargos cada cuatro años también por las mismas entidades. Conforman el directorio cuatro integrantes relacionados a la red de DKMS y tres miembros representativos del ámbito de la salud y sociedad civil chilena. Estos últimos son: Cristián Marín Parodi, Sebastián Pavlovic Jeldres y Patricia Edwards Braun, quien asumió como presidenta del directorio en abril de 2019.

La frecuencia de reuniones del directorio es, por lo menos, cuatro veces al año y según necesidades.

Cuadro N° 1. Directorio

Nombre	RUT	Cargo
Patricia Edwards Braun	5.711.271-9	Presidente
Alexander Heinrich Schmidt	48.194.464-3	Vicepresidente
Stephan Schumacher	48.194.462-7	Secretario
Ewa Magnucka Bowkiewicz	48.208.234-3	Tesorera
Cristián Ignacio Marín Parodi	8.546.024-2	Director
Sebastián Pavlovic Jeldres	12.862.681-6	Director
Sabine Hildebrand	48.215.212-0	Directora

2.3 Estructura operacional

Desde fines de 2018, se ha trabajado en un sistema organizacional que reemplaza el sistema jerárquico tradicional, por uno en que el equipo se organiza a sí mismo bajo un propósito claro, el que en nuestro caso es dar nuevas oportunidades de vida a los pacientes con cáncer de sangre.

Considerando modelos de autogestión como el de Agilidad, Sociocracia, Beyond budgeting, entre otros referentes, tomamos de ellos los elementos que más nos hicieran sentido y decidimos armar nuestro propio sistema de organización, basado en nuestros principios, valores y necesidades del equipo, el que nos permitiera evolucionar y adaptarnos continuamente. Así, entre todos los integrantes del equipo de DKMS Chile y de forma democrática, construimos el marco de trabajo, definimos propuestas para la toma de decisiones, evaluamos el desarrollo profesional de los colaboradores, solucionamos conflictos, hacemos nuevas contrataciones, entregamos feedback y varios más, como, por ejemplo:

- **Transparencia:** Los integrantes del equipo tienen acceso a toda la información relevante de la Fundación, incluyendo las finanzas, la estrategia general y de otros departamentos. En cuanto a la información financiera, esta se entrega de una manera entendible para todos, incentivando el cuidado y la eficiencia en torno a los gastos de la Fundación. Así mismo, todos los departamentos, comités y proyectos tienen que rendir una cuenta pública anual, presentando sus logros y costos.
- **Transición de “cargo” a “roles”:** Cada integrante de la Fundación tiene un “cargo” que definimos como el título de su principal responsabilidad, pero dentro de ese espacio pueden tener muchos “roles”, los que surgen de las necesidades de la Fundación. Tenemos roles asociados a responsabilidades, los que pueden ser individuales o transversales, los que se eligen democráticamente entre los integrantes del equipo.
- **Toma de decisiones distribuida y democrática:** Para las distintas decisiones de la Fundación o de los departamentos, siempre se debe tomar en cuenta la opinión de todas las personas que son expertas en el tema y/o se ven impactadas por la decisión. Esta toma de decisión se puede llevar a cabo de distintas maneras: por consenso, consentimiento, acuerdo mayoritario o consejo.
- **Evaluación y retroalimentación permanente:** Existen procesos individuales y por equipos, que se realizan de forma permanente para potenciar y monitorear resultados, siempre enfocados en celebrar lo que ha funcionado bien y buscar oportunidades de innovación y mejora.
- **Comités y proyectos:** En lugar de responder a las necesidades de la Fundación y del equipo desde los departamentos, se crearon comités y proyectos interdepartamentales e interdisciplinarios, cuyos integrantes se renuevan por elección general una vez al año, aproximadamente. Ejemplo de ello es que las actividades de bienestar o celebraciones de cumpleaños no son organizadas por un departamento de Recursos Humanos, sino por un comité de Felicidad, compuesto por personas motivadas por esta necesidad.
- **Resolución de conflictos:** Existe una guía paso a paso de resolución de conflictos, divididos por tipo y etapas, que considera el apoyo de otros integrantes del equipo u orientadores externos.
- **Desarrollo profesional:** Al no existir el tradicional camino de crecimiento vertical por antigüedad y competencias, para esta nueva forma de organización se definió el desarrollo profesional en base 3 pilares: administración de proyectos, expertos y roles transversales. Así, el crecimiento es horizontal y según la experiencia y nuevas habilidades que van ganando los integrantes del equipo, sin tener una jefatura como meta.

Con este modelo como base, nuestra Fundación no solo ha superado con éxito y con un total cumplimiento de las metas, un estallido social y lo que va de esta pandemia, sino también un excelente clima laboral. Un estudio realizado en 2020 por la empresa alemana Perbility a todas las entidades de DKMS en el mundo (Alemania, Estados Unidos, Polonia, Reino Unido, Chile e India), reveló que en general, la satisfacción laboral del equipo de DKMS Chile es muy alta. Con 97 de 100 puntos en el Organizational Commitment Index, el equipo chileno destacó en cuanto a satisfacción no solo en Chile, sino también a nivel de DKMS Global.

A tres años de iniciar este proyecto, somos un equipo de 28 personas, dividido en 7 departamentos sin jefes directos (con excepción de dos directoras ejecutivas), además de 10 comités y 10 proyectos interdepartamentales.

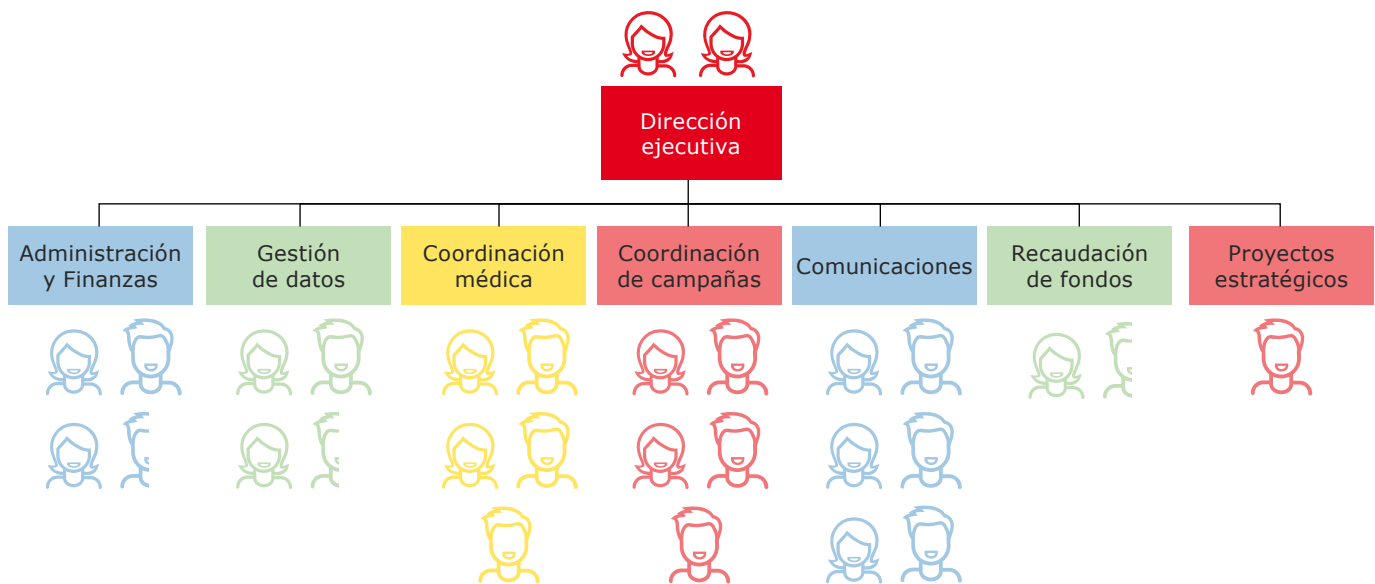

Dirección ejecutiva (2 personas)

Principales roles:

- Representante oficial de la Fundación
- Administrador/a de la estrategia general
- Vocero/a
- Facilitador/a del desarrollo del equipo, cultura y RRHH

Responsable de desarrollar la estructura organizacional y establecer los procesos para el registro de donantes, además de guiar a todos los departamentos y sus procesos. En cuanto a las responsabilidades más específicas, destacan: desarrollar relaciones y redes sólidas con todos los socios relevantes, incluyendo instituciones de los sistemas de salud público y privados; asegurar el cumplimiento las leyes y regulaciones relacionadas con organizaciones sin fines de lucro y reflejar las mejores prácticas; representar a DKMS en público y ante la prensa; supervisar el área de Recursos Humanos, incluidas las estructuras de contratación, desarrollo y remuneración; desarrollar y administrar el presupuesto, cumpliendo objetivos estratégicos y tácticos; asegurar un informe regular y confiable de finanzas, proyectos e indicadores clave de desempeño.

Comunicación y Marketing (6 personas)

Principales roles:

- Content manager
- Social media manager
- Responsable de prensa y comunicaciones
- Responsable relacionamiento con influenciadores
- Responsable de marketing
- Responsable de diseño y producción
- Guardián de marca
- Web content manager
- Mailing manager

Equipo responsable de concientizar sobre el cáncer de sangre y la oportunidad de que las personas se registren como potenciales donantes de células madre sanguíneas, a través de campañas presenciales o de nuestro sitio web. Este departamento cumple con su labor a través del diseño e implementación de campañas de marketing (digital y masivo), el desarrollo de una estrategia de posicionamiento y difusión a través de medios de comunicación, y la realización de eventos y actividades que contribuyan a crear conciencia, educar y aumentar la base de potenciales donantes registrados. Dentro de las responsabilidades de este departamento se incluye la mantención y actualización del sitio web de la Fundación (www.dkms.cl), plataforma fundamental para hacer posible el registro online. Además, el departamento de Marketing y Comunicaciones tiene a su cargo el contacto permanente con los potenciales donantes y las personas interesadas en conocer nuestra misión.

Coordinación de Campañas (5 personas)

Principales roles:

- Coordinador/a de campañas
- Coordinador/a campañas de pacientes
- Coordinador/a de equipo de voluntarios

Equipo responsable de informar, educar y motivar a los potenciales donantes de células madre para que se unan al registro y estén disponibles para los pacientes con cáncer de sangre que necesiten un trasplante. Este departamento tiene a su cargo el registrar nuevos potenciales donantes para aumentar las probabilidades de que todos los pacientes con cáncer de sangre, de Chile y el mundo, encuentren a un donante compatible. Dentro de sus actividades destacan: planificar, organizar, gestionar y ejecutar campañas de inscripción de donantes en eventos públicos, empresas, universidades y campañas de pacientes; trabajar en estrecha colaboración con los involucrados, ya sean pacientes, empleados o universitarios, en la planificación y ejecución de las campañas proporcionando capacitación, orientación y motivación; coordinar y preparar todo el material de promoción relacionado con las campañas, incluyendo volantes, carteles y comunicados de prensa; gestionar informes oportunos y precisos en nuestro sistema de base de datos; realizar un seguimiento posterior y buscar activamente pacientes potenciales y voluntarios a través de varios medios, incluyendo redes locales, redes sociales, etc.

Recaudación de fondos (1,5 personas)

Principales roles:

- Responsable de la recaudación de fondos

Equipo responsable de velar por la correcta instalación de estrategias y herramientas de recaudación de fondos con el fin de recibir aportes de terceros para cubrir los costos operativos de la Fundación o proyectos especiales.

Manejo de Datos (3,5 personas)

Principales roles:

- Coordinador de gestión de datos
- Responsable de recolección de kits
- Responsable de Quality Management
- IT onsite support

Equipo responsable de mantener la base de datos DKMS actualizada, realizando chequeos de calidad y asistiendo a otros departamentos de DKMS en el manejo de sus datos. Además, gestiona los procesos de envío y recepción de kits de los potenciales donantes que se registran a través de nuestro sitio web, y es el primer punto de contacto con los potenciales donantes para responder a todas sus preguntas.

Coordinación Médica (5 personas)

Principales roles:

- Coordinador/a de la Tipificación Confirmatoria (CT por sus siglas en inglés)
- Coordinador/a del Proceso de Donación (WU por sus siglas en inglés)
- Coordinador/a del Seguimiento del Donante (FU por sus siglas en inglés)
- Responsable del programa HLA gratuito

Equipo responsable de los donantes que han sido identificados como compatibles con un paciente. Maneja todos los procesos: contacto inicial con el donante para evaluar su disposición a donar; coordina los análisis de sangre, citas de exámenes médicos y la donación misma; guía y asesora al donante en todas las etapas, y coordinan la comunicación entre las partes nacionales e internacionales involucradas. Después de la donación, administra el seguimiento médico de los donantes y maneja el contacto entre paciente y donante. Este departamento tiene a su cargo ser la contraparte de los centros de trasplante a nivel nacional e internacional, al recibir sus requerimientos de donantes y al darles soporte en los procesos de búsqueda y coordinación de las donaciones.

Administración y Finanzas (3 personas)

Principales roles:

- Responsable de finanzas
- Responsable de contabilidad
- Gestión de personas
- Responsable de la infraestructura de la oficina

Equipo a cargo de administrar las finanzas y recursos humanos de la Fundación, con el objetivo de cumplir con los más altos estándares de eficiencia y transparencia, así como de velar por el cumplimiento de las normas, tanto del país en el que se encuentra, como del país de donde proviene la fundación original.

El equipo de finanzas es responsable de analizar, proyectar y presentar los estados financieros de la Fundación; gestionar los recursos económicos con el fin de alcanzar las metas de la forma más eficaz posible y apoyar en la toma de decisiones a la Dirección Ejecutiva. Además, debe reportar los estados financieros a las fundaciones donantes principales: DKMS Alemania y DKMS Polonia.

A su vez, el área de administración coordina los recursos humanos de la fundación, la relación con bancos y contadores externos y la gestión de pagos de la Fundación.

Proyectos Estratégicos (1 persona)

Principales roles:

- Desarrollo internacional en América Latina

Departamento a cargo de desarrollar los proyectos estratégicos de la Fundación, con el fin de aumentar la capacidad y el acceso a trasplante en Chile y la región. Los tres proyectos principales son: (1) desarrollar un centro de donantes en Colombia, (2) apoyar a la construcción de un nuevo centro de trasplante en Chile y (3) la construcción de un centro de recolección en Chile.

2.4 Valores y/o Principios

DKMS Chile guía su actuar en base a los siguientes valores:

- **Empatía:** En DKMS damos lo mejor de nosotros al ser conscientes de las necesidades del otro y entender sus motivaciones.
- **Integridad:** Trabajamos en base a la honestidad y confianza. Somos transparentes en nuestras acciones.
- **Pasión:** El compromiso con los pacientes y donantes va más allá de lo establecido. Hacemos todo lo que está a nuestro alcance por apoyarlos.
- **Creatividad:** No tenemos miedo a reinventarnos y pensar diferente.
- **Alegría:** Enfrentamos nuestro día a día con optimismo para generar cambios positivos.
- **Espíritu de equipo:** Tenemos un propósito muy claro y trabajamos unidos para conseguirlo.
- **Justicia:** Creemos en una salud accesible, oportuna y de calidad para todos y todas.
- **Efectividad:** Somos ambiciosos, eficaces en el uso de recursos y eficientes al buscar la excelencia.

Basados en estos valores, trabajamos por nuestro sueño: **Un mundo con más sobrevivientes al cáncer de sangre, gracias a un mayor acceso a tratamiento para todos los que lo necesiten y una sociedad consciente de la importancia de donar vida en vida.**

2.5 Principales actividades y proyectos

a. Actividades

Realización de campañas de concientización y registro de potenciales donantes

- El 2021 fue un año de reactivación de campañas en terreno, después de un año de fuertes restricciones para las actividades en persona. Gracias a la efectividad de estas campañas y al buen funcionamiento del sistema de registro online con el que cuenta la Fundación, se lograron registrar alrededor de 51.896 nuevas personas, cerrando el año con un total acumulado de 117.943 donantes registrados y dispuestos a dar una segunda oportunidad de vida a pacientes con cáncer de sangre.
- Se realizaron 113 campañas en terreno a lo largo del país.
 - > 35% campañas publicas
 - > 13% campañas en empresas
 - > 10% campañas en instituciones del sector público
 - > 5% campañas en universidades
 - > 28% otras campañas
- Se realizaron campañas relacionados a 16 casos de pacientes que ayudaron a visibilizar la necesidad de contar con más donantes registrados. Entre ellas:
 - > Campaña por Lulú. En mayo comunicamos el caso de Lulú, una niña de 5 años con una inmunodeficiencia muy rara que necesitaba un trasplante. Gracias a las más de 25 apariciones en prensa, incluyendo dos entrevistas en canales de televisión nacionales, logramos dos peaks de registros. Al día siguiente de la emisión del reportaje, reportamos 3.202 nuevos pedidos de kits de registro a través de nuestro sitio web para transformarse en un potencial donante.
 - > Campaña por Ignacia. Estudiante de 24 años diagnosticada con leucemia que inspiró a más de 11.000 personas registrarse a través de su campaña virtual, de las cuales aproximadamente 6.000 completaron el proceso.
- Campaña Aniversario. Para celebrar nuestro tercer año en Chile, durante abril trabajamos con influencers y prensa en un llamado a la acción para registrar 3.000 nuevos potenciales donantes. Además de casi 60 apariciones en medios de comunicación, también logramos alcanzar nuestra meta de registro y obtención de nuevos seguidores en nuestros canales de redes sociales.

- Evento 100 mil donantes registrados. Para celebrar que en noviembre alcanzamos los 100 mil potenciales donantes registrados en Chile, realizamos un evento que contó con la participación de Andrea Balladares, Subsecretaria de Desarrollo Social, y Julia Palma, Directora Nacional del Comité PINDA y jefa de la Unidad de Trasplantes del Hospital Luis Calvo Mackenna.



Ignacia Pattillo
Celebración de 100 mil donantes registrados en octubre 2021

Donaciones de células madre sanguíneas

- Durante 2021, DKMS Chile logró facilitar 51 donaciones de células madre sanguíneas para pacientes de Chile y el mundo, de las cuales el 65% fueron para un paciente chileno (58% pertenecientes al sistema público de salud y 42% al sistema privado).
- DKMS se responsabilizó del contacto con los donantes, la entrega de toda la información necesaria para una donación segura e informada, la realización de exámenes médicos previos a la donación, la coordinación de las recolecciones de células madre sanguíneas y el transporte de éstas hacia los respectivos centros de trasplante.
- A nivel global, DKMS cuenta con un programa llamado "Family Donor" que consiste en apoyar a pacientes que requieren una donación de células madre sanguíneas de un familiar, cuando éste se encuentra en otro país. Durante 2021, realizamos dos nuevas donaciones familiares internacionales para una paciente en España y otra en Estados Unidos, cuyos donantes familiares compatibles estaban en Chile y en Colombia, respectivamente, sin poder viajar al país del paciente para donar. DKMS Chile se responsabilizó del transporte de los donantes, su estadía en el país, la realización de las recolecciones de células madre sanguíneas y el envío de estas donaciones a Estados Unidos y a Nueva Zelanda donde se encontraban los pacientes.



Eduardo Günther y su familia hablando con Sofia Galindo por vídeollamada. Eduardo donó sus células madre sanguíneas a Sofía en 2019

Soporte a centros de trasplante

- Con el objetivo de brindar mayor acceso al trasplante de células madre sanguíneas, la Fundación puso a disposición de los centros de trasplante de Chile sus recursos humanos y técnicos para facilitar el proceso de búsqueda y selección de los donantes más adecuados para sus pacientes.
- Adicionalmente, la Fundación facilitó de manera gratuita la realización de tipificaciones HLA para pacientes y familiares en los casos en que fue necesario. Este beneficio está a disposición de todos los centros de trasplante, tanto privados como públicos.
- Durante todo el 2021, DKMS Chile continuó cofinanciando el valor de las recolecciones de células madre sanguíneas para pacientes del sistema público, reduciendo los costos asociados a este procedimiento.
- En 2021, continuamos apoyando a los centros de trasplante nacionales con el transporte de donaciones provenientes desde el extranjero. ▶



Red de voluntarios

- DKMS ha contado con apoyo de voluntarios en todas sus campañas presenciales desde el comienzo de sus operaciones en Chile. Durante 2021, se continuó fortaleciendo el grupo oficial de voluntarios, cuya misión es apoyar al equipo de la Fundación en diferentes actividades relacionadas al registro de donantes. En este contexto, en agosto se realizó el segundo Workshop “Impulsores de Cambio” y el primero en modalidad virtual, al que asistieron 30 jóvenes.
- A fin de año, el grupo de voluntarios alcanzó las 39 personas, un 56% más que el año anterior.

Recaudación de fondos

- El área de recaudación de fondos comenzó formalmente sus actividades, con el objetivo de apoyar el financiamiento de la Fundación en Chile y el registro de potenciales donantes.
- El gran desafío, fue comunicar e informar sobre la necesidad de financiamiento que tiene la Fundación, enfocándose en el registro de potenciales donantes y sus costos asociados. Cada vez que una persona ingresa al registro, son varios los pasos y materiales que se necesitan para completar el proceso, entre ellos el kit de registro que contiene los cotonitos para tomar las muestras bucales y otros elementos. Su armado, más su envío al domicilio y posteriormente a Alemania donde son analizadas las muestras, alcanza casi los 36.300 pesos, los que no son traspasados a las personas, ya que es un costo que asume la Fundación. Y es aquí donde se necesita el apoyo de la comunidad.
- Además del registro, DKMS Chile y las distintas entidades en el mundo tienen la misión de generar proyectos que aumenten el acceso al trasplante de células madre sanguíneas. Por lo mismo, desde el área de recaudación de fondos la Fundación se ha hecho parte, incorporando un proyecto al Banco de Proyectos del Ministerio de Desarrollo Social, teniendo una alta calificación por parte de la comisión evaluadora. Con esta aprobación ahora la Fundación tiene la opción de emitir el Certificado de Donación con fines sociales (Ley de Fines Sociales 19.885).
- Una de las principales actividades llevadas a cabo por el departamento fue la primera colecta anual, que buscaba recaudar 20.000.000 de pesos. Con más de 100 voluntarios para la colecta, difusión en medios y una duración de una semana, se alcanzaron los 18.000.000 de pesos.

Gestión de datos

- Durante 2021, el equipo de gestión de datos realizó una revisión de procesos internos y proveedores de servicios vinculados con sus procesos, con el objetivo de mejorar la eficiencia y los tiempos de disponibilidad de la información. Así, estar alineados con la misión de reducción de costos y optimización de recursos. Como parte de este proyecto, fueron comparados tres nuevos proveedores de servicios para la digitalización de los formularios físicos de registro, dando como resultado la incorporación de la empresa Max Huber a partir de agosto de 2021.
- Adicionalmente, fueron comparadas tres empresas más de logística y servicio para el almacenamiento de materiales de registro, pre-armado de kits, preparación final personalizada y envío de los mismos.



b. Proyectos sujetos a rendición a terceros

Nombre del proyecto	Patient Funding Program - Programa de ayuda a pacientes
Patrocinador/ financista	DKMS gemeinnützige GmbH
Público objetivo / usuarios	Pacientes del sistema público y privado de salud con cáncer de sangre u otras enfermedades sanguíneas tratables con un trasplante de células madre sanguíneas.
Objetivos del proyecto	Establecer un sistema de selección de casos de pacientes para el programa basado en altos criterios éticos y médicos. Brindar apoyo financiero a pacientes del sistema público o privado para acceder a su tratamiento de células madre sanguíneas.
Número de usuarios directos alcanzados	3
Actividades realizadas	Se apoyó a tres pacientes del sistema público en acceder a un tratamiento de células madre sanguíneas en el sistema privado.
Resultados obtenidos	Tres pacientes fueron trasplantados gracias al apoyo del programa.
Lugar geográfico de ejecución	Chile
¿Concluido al cierre del ejercicio?	SI <input type="checkbox"/> NO <input checked="" type="checkbox"/>

2.6 Identificación e involucramiento con Grupos de interés

Grupo de interés	Forma de relacionamiento
Donantes	Buscamos, motivamos y mantenemos una relación con quienes deciden voluntariamente registrarse como potenciales donantes de células madre sanguíneas. Asimismo, cuando una persona del registro es llamada a donar, coordinamos todas las etapas de este proceso, velamos por su bienestar, nos hacemos cargo de los costos en los que deba incurrir para donar y realizamos un seguimiento por años para estar siempre al tanto de su estado de salud.
Pacientes	<p>A través del registro de potenciales donantes damos una segunda oportunidad de vida a las personas con cáncer de sangre. DKMS actúa como intermediaria entre el centro médico tratante y el donante en: la búsqueda, detección, contacto con el donante compatible, posterior extracción de células madre sanguíneas y envío del injerto al establecimiento en el que se encuentre el paciente, en la fecha en la que se va a realizar el trasplante.</p> <p>Adicionalmente, la Fundación DKMS ha establecido programas orientados a aumentar el acceso al trasplante para pacientes chilenos, en especial aquellos que se atienden en el sistema público de salud. La organización ha puesto recursos económicos y humanos a disposición de pacientes y centros de trasplante, para derribar barreras de acceso (económicas y administrativas) y, así, acelerar los tiempos para lograr un trasplante oportuno.</p>

Continúa en la página siguiente ►

Grupo de interés	Forma de relacionamiento
Ministerio de Salud, e instituciones relacionadas	<p>DKMS llegó a Chile para ser un aporte a la salud pública y privada, al proveer de la creación y mantención de un registro chileno de potenciales donantes de células madre sanguíneas, el que pretende aumentar la probabilidad de que los pacientes de origen hispanoamericano encuentren un donante no emparentado 100% compatible cuando ésta sea su única opción de vivir.</p> <p>Junto con esto, DKMS se ha propuesto apoyar al sistema de salud chileno para aumentar el acceso al trasplante para pacientes pediátricos y adultos, especialmente aquellos afiliados a Fonasa. Este apoyo se traduce en: reducción de costos del trasplante, exámenes gratuitos para determinar las características de compatibilidad de los pacientes, soporte en la búsqueda, selección y solicitud de donantes no emparentados pertenecientes de registros de todo el mundo, entre otros.</p>
Hospitales y clínicas	<p>Centros de recolección: Los hospitales y clínicas con las que se establecen convenios están a cargo del proceso de la recolección. Este proceso se inicia cuando se detecta un posible donante compatible e incluye la realización de un chequeo médico exhaustivo y, posteriormente, la recolección de las células madre sanguíneas, sea por vía periférica o médula ósea.</p> <p>Centros de trasplante: Respecto de los centros de trasplante, DKMS está a disposición de éstos para ofrecer a sus pacientes una opción de cura. Con el objetivo de contribuir a las necesidades especiales de los centros de trasplante chilenos, la Fundación ha puesto a disposición sus recursos humanos y técnicos para darles soporte en los procesos de búsqueda y selección de los mejores donantes para sus pacientes.</p>
Laboratorios	<p>DKMS Chile trabaja con laboratorios con presencia a nivel nacional, para la realización del procedimiento de “Confirmatory Typing” (CT), que consiste en la confirmación de compatibilidad y detección de posibles enfermedades infectocontagiosas en las personas que son requeridas para donar, mediante un examen de sangre.</p>
Organizaciones ligadas al cáncer	<p>Instituciones, fundaciones y agrupaciones de pacientes con las que compartimos una causa, realizamos acciones en conjunto y que nos apoyan con su difusión.</p>
Medios de Comunicación e influenciadores	<p>Los editores y periodistas de los principales medios de comunicación, así como los líderes de opinión de nuestras audiencias en Chile juegan un rol esencial en nuestra tarea de concientizar, educar y motivar al registro de potenciales donantes. Destacamos la relación con el canal Mega, con quienes volvimos a trabajar para difundir la campaña Dona Vida en Vida, saliendo al aire en prime time con un spot llamando a registro.</p> <p>La innovación en la comunicación fue y seguirá siendo muy importante para DKMS, entendida como la incursión en nuevos medios y la creatividad en los formatos. Durante 2021, comenzamos a trabajar proactivamente con influenciadores y comunidades específicas con gran número de adeptos: gamers, deportistas, actores, músicos, entre otros.</p>
Empresas colaboradoras 2021	<p>Farmacias Cruz Verde: Es una alianza que comenzó en 2020. Juntos logramos armar una red de 63 buzones en la Región Metropolitana para que las personas puedan devolver su kit. Dado el éxito y la preferencia de los potenciales donantes por enviarnos su kit a través de este medio, es que ampliamos esta red con 7 buzones en 6 regiones del país.</p> <p>Sodimac: Comenzamos a trabajar en un proyecto piloto en regiones, enviando 6 buzones a distintas ciudades. Con el apoyo de los jefes de caja y la valija interna de esta empresa hemos fortalecido una alianza.</p> <p>Reutter: Esta empresa fue parte de nuestro programa de apoyo para pacientes con una donación de distintos medicamentos que se necesitan para la preparación y acondicionamiento de pacientes con cáncer de sangre previo al trasplante.</p>

2.7 Prácticas relacionadas con la evaluación y medición de la satisfacción de los usuarios

Al término del proceso de recolección, la Fundación realiza un cuestionario a los donantes que permite conocer su experiencia tanto con la Fundación, como con el centro de recolección. Adicionalmente, DKMS obtiene retroalimentación de parte de los centros de trasplante chilenos, que le permiten analizar sus procesos permanentemente. Por último, la Fundación cuenta con indicadores que le permiten evaluar su desempeño al momento de informar, registrar y comprometer a los potenciales donantes, siendo el más relevante la tasa de “disponibilidad”, que es el porcentaje de personas requeridas que acepta donar y a quienes su condición clínica le permite realizar la donación.

Disponibilidad de los donantes

En 2021, recibimos 374 requerimientos de Tipificación Confirmatoria (CT) para nuestros donantes registrados, de los cuales un 65% estuvo disponible. Esta etapa consiste en el contacto inicial con el potencial donante que es compatibles con la persona que requiere el trasplante. Por lo general, DKMS puede llegar a contactar a varios potenciales donantes por paciente, ya que alguno podría no estar disponible para donar por razones médicas o personales, y todos deben realizarse exámenes de sangre para descartar la presencia de enfermedades infectocontagiosas. Además, en esta etapa se reconfirma la compatibilidad entre donante y paciente.

Para la segunda etapa, correspondiente al Proceso de Donación (WU), recibimos 82 requerimientos de los cuales un 70% de los donantes estuvo disponible para seguir adelante. De nuevo, las razones para no continuar en el proceso pueden ser tanto médicas como personales.

2.8 Participación en redes y coordinación con otros actores

Comunidad de Organizaciones Solidarias (COS)	DKMS Chile es miembro de la Comunidad de Organizaciones Solidarias (COS), entidad que reúne a más de 200 organizaciones sin fines de lucro que trabajan por mejorar las condiciones de los chilenos en distintos ámbitos. La contribución de DKMS ha estado ligada, principalmente, al cáncer, participando activamente en la mesa de Salud.
Organizaciones ligadas al cáncer	Instituciones, fundaciones y agrupaciones de pacientes con las que compartimos una causa, realizamos acciones en conjunto y que nos apoyan con su difusión.
Asociaciones internacionales ligadas al trasplante de médula y registros de potenciales donantes	DKMS es miembro de la Asociación Mundial de Donantes de Médula Ósea o WMDA (en inglés: World Marrow Donor Association), que reúne a la mayoría de los registros de potenciales donantes y bancos de sangre de cordón umbilical que existen en el mundo. A través de este organismo, los registros se conectan, comparten buenas prácticas, discuten soluciones para los desafíos del sector y se definen los estándares éticos y de calidad bajo los cuales las donaciones no emparentadas deben regirse. Adicionalmente, Fundación DKMS tiene contacto permanente, participa y colabora en instancias lideradas por instituciones como el EBMT (European Group for Bone and Marrow Transplantation), el WBMT (Worldwide Network for Blood & Marrow Transplantation) o el NMDP (US National Marrow Donor Program).

2.9 Reclamos o Incidentes

La Asociación Mundial de Donantes de Médula Ósea (WMDA) ha establecido un sistema central de notificación para que las organizaciones miembros comuniquen sobre los posibles acontecimientos graves de sus productos y las posibles reacciones adversas de sus donantes o pacientes. El objetivo del sistema, que se llama S(P)EAR por sus siglas en inglés, es obtener información sobre la ocurrencia de eventos serios y efectos adversos en relación con la donación de células madre sanguíneas por parte de donantes no emparentados y la recolección/procesamiento de células madre sanguíneas. Durante 2021, DKMS Chile reportó 5 eventos menores, que fueron considerados por WMDA como “esperables” y que no significaron un riesgo significativo para pacientes o donantes.

2.10 Prácticas de gestión ambiental

La Fundación no cuenta con políticas oficiales de gestión ambiental, pero se han tomado acciones para lograr una adecuada gestión de los residuos y promover prácticas sustentables en la oficina. Esta se ubica en el edificio “Ombú” en Providencia, el que cuenta con certificación internacional LEED Silver por los materiales y procesos empleados en su construcción. El edificio busca estar en armonía con el sector donde se encuentra emplazado, generando bienestar a sus usuarios y con una administración enfocada en la sustentabilidad y el ahorro energético. Además, el edificio y la oficina de DKMS cuenta con un sistema moderno de reciclaje.

3. INFORMACIÓN DE DESEMPEÑO

3.1 Objetivos e indicadores de gestión

OBJETIVO GENERAL

Objetivo general	Indicador principal de gestión	Meta	Resultado
Registrar la mayor cantidad posible de donantes de células madre sanguíneas	Número de donantes registrados	37.000	51.896 (+40% de cumplimiento sobre la meta fijada)
Facilitar la mayor cantidad posible de donaciones de células madre sanguíneas	Número de recolecciones	50	51 (+2% de cumplimiento sobre la meta fijada)

OBJETIVOS ESPECÍFICOS

Objetivo específico	Indicador	Meta	Resultado
Difusión de la causa y misión de DKMS	Apariciones en medios nacionales	4 apariciones en canales de televisión más gestiones de prensa.	310 apariciones, de las cuales 9 fueron en canales de televisión generando una gran cantidad de registros.
Recaudación de fondos	Monto total recaudado	\$22,449,538 pesos	\$38,918,647 (+75% de cumplimiento sobre la meta fijada)
Socios (recaudación de fondos)	Cantidad de socios	No se estableció una meta para 2021	73 personas

3.2 Indicadores financieros

CUADRO DE INDICADORES FINANCIEROS

a. Ingresos Operacionales (en M\$)		2021	2020
Con restricciones		239.446	
Sin restricciones		2.833.187	1.989.458
TOTAL DE INGRESOS OPERACIONALES		3.072.633	1.989.458
b. Origen de los ingresos operacionales:			
Ingresos provenientes del extranjero			
Total de ingresos operacionales	x100	88,1%	88,7%
c. Otros indicadores relevantes:			
Donaciones acogidas a beneficio tributario(i)			
Total de ingresos operacionales	x100	79%	77%
Gastos de dirección y administración(ii)			
Total costos operacionales	x100	13%	23%
Remuneración principales ejecutivos(iii)			
Total remuneraciones	x100	17%	23%

i – Todas aquellas por las que se haya emitido un certificado de donación.

ii – Excluye remuneraciones. Corresponde a la cuenta con el mismo nombre, incluida en el estado de actividades.

iii – Debe coincidir con lo informado en la correspondiente nota explicativa a los estados financieros.

4. ESTADOS FINANCIEROS

4.1 ESTADO DE SITUACIÓN FINANCIERA

Balance General al 31 de diciembre de 2021 y 2022

ACTIVOS	2021 (M\$)	2020 (M\$)	PASIVOS Y PATRIMONIO	2021 (M\$)	2020 (M\$)
Circulante			Corto plazo		
4.11.1 Efectivo y efectivo equivalente	2.472.770	2.573.430	4.21.1 Obligación con bancos e instituciones financieras	0	0
4.11.2 Inversiones temporales	16.636	33.687	4.21.2 Cuentas por Pagar		
4.11.3 Cuentas por cobrar (neto)			4.21.2.1 Proveedores	433.841	182.851
4.11.3.1 Donaciones por recibir	0	0	4.21.2.2 Por pagar a personas y entidades relacionadas	19.217	15.814
4.11.3.2 Subvenciones por recibir	0	0	4.21.2.3 Varios acreedores	600	600
4.11.3.3 Cuotas sociales por cobrar	0	0	4.21.3 Fondos y proyectos en administración	0	0
4.11.3.4 Por cobrar a personas y entidades relacionadas	0	0	4.21.4 Otros pasivos		
4.11.3.5 Varios deudores	488.335	159.600	4.21.4.1 Impuesto a la Renta por Pagar	0	0
4.11.4 Otros activos circulantes			4.21.4.2 Retenciones	0	0
4.11.4.1 Existencias	0	0	4.21.4.3 Provisiones	39.119	29.588
4.11.4.2 Impuestos por recuperar	0	0	4.21.4.4 Ingresos percibidos por adelantado	2.284.480	2.449.131
4.11.4.3 Gastos pagados por anticipado	37.473	4.061	4.21.4.5 Otros	69.478	3.052
4.11.4.4 Otros	0	0			
4.11.5 Activos circulantes con restricciones	0	0			
4.11.0 Total Activo Circulante	3.015.214	2.770.778	4.21.0 Total Pasivo a Corto Plazo	2.846.734	2.681.037
Activo Fijo			Largo Plazo		
4.12.1 Terrenos	0	0	4.22.1 Obligaciones con bancos e instituciones financieras	0	0
4.12.2 Construcciones	119.836	0	4.22.2 Fondos y proyectos en administración	0	0
4.12.3 Muebles y útiles	15.102	15.102	4.22.3 Acreedores a largo plazo		
4.12.4 Vehículos	0	0	4.22.3.1 Préstamos de terceros	0	0
4.12.5 Otros activos fijos	343.760	139.701	4.22.3.2 Por pagar a personas y entidades relacionadas	0	0
4.12.6 (-) Depreciación acumulada	(121.207)	(97.787)	4.22.4 Provisiones	0	0
4.12.7 Activos fijos con restricciones (neto)	0	0	4.22.5 Otros pasivos a largo plazo	150.470	0
4.12.8 Activos fijos reservados (neto)	0	0			
4.12.0 Total Activo Fijo Neto	357.492	57.016	4.22.0 Total Pasivo a Largo Plazo	150.470	0
Otros Activos			4.20.0 TOTAL PASIVOS	2.997.205	2.681.037
4.13.1 Inversiones financieras permanentes	0	0			
4.13.2 Otros activos con restricciones	0	0	PATRIMONIO		
4.13.3 Otros activos reservados	0	0	4.31.1 Sin restricciones (libre disponibilidad)	375.501	146.757
			4.31.2 Reservado para fines específicos	0	0
			4.31.3 Restringido	0	0
4.13.0 Total Otros Activos	0	0	4.31.0 TOTAL PATRIMONIO	375.501	146.757
4.10.0 TOTAL ACTIVOS	3.372.706	2.827.794	4.30.0 TOTAL PASIVOS Y PATRIMONIO	3.372.706	2.827.794

Las notas adjuntas forman parte integral de estos estados financieros.

4.2 ESTADO DE ACTIVIDADES

1 de enero al 31 de diciembre de 2021 y 2020

	2021 (M\$)	2020 (M\$)
Ingresos Operacionales		
Privados		
4.40.1.1 Donaciones	2.196.407	1.523.343
4.40.1.2 Proyectos	239.446	0
4.40.1.3 Aportes y cuotas sociales	0	0
4.40.1.4 Venta de bienes y servicios	427.398	311.039
4.40.1.5 Otros	0	0
Estatales		
4.40.1.6 Subvenciones	0	0
4.40.1.7 Proyectos	0	0
4.40.1.8 Venta de bienes y servicios	209.382	155.076
4.40.1.9 Otros	0	0
4.40.0 Total Ingresos Operacionales	3.072.633	1.989.458
Gastos Operacionales		
4.50.1 Costo de remuneraciones	(826.227)	(707.275)
4.50.2 Gastos de actividades operacionales	(574.567)	(421.813)
4.50.3 Gastos de dirección y administración	(362.591)	(347.461)
4.50.4 Depreciación	(89.697)	(49.594)
4.50.5 Castigo de incobrables	0	0
4.50.6 Costo directo venta de bienes y servicios	(683.909)	(448.565)
4.50.7 Otros costos de proyectos específicos	(239.446)	0
4.50.7 Otros costos operacionales	0	0
4.50.0 Total Costos Operacionales	(2.776.437)	(1.974.708)
4.60.0 Superávit (Déficit) Operacional	296.196	14.750
Ingresos No Operacionales		
4.71.1 Renta de inversiones	0	0
4.71.2 Ganancia en venta de activos	0	0
4.71.3 Indemnización seguros	0	0
4.71.4 Otros ingresos no operacionales	0	0
4.71.0 Total Ingresos No Operacionales	0	0
Egresos No Operacionales		
4.72.1 Gastos financieros	(5.118)	(1.809)
4.72.2 Pérdida en venta de activos		
4.72.3 Pérdida por siniestros		
4.72.4 Otros gastos no operacionales	(62.335)	(13.338)
4.72.0 Total Egresos No Operacionales	(67.453)	(15.147)
4.70.0 Superávit (Déficit) No Operacional	228.744	(397)
4.80.1 SUPERÁVIT / (DÉFICIT) ANTES DE IMPUESTOS Y PARTIDAS EXTRAORDINARIAS		
4.80.2 Impuesto a la renta	0	0
4.80.3 Aportes extraordinarios	0	0
4.80.0 SUPERÁVIT / (DÉFICIT) DEL EJERCICIO	228.744	(397)

Las notas adjuntas forman parte integral de estos estados financieros

4.3 ESTADO DE FLUJOS DE EFECTIVO

1 de enero al 31 de diciembre de 2021 y 2020

	2021 (M\$)	2020 (M\$)
Flujo de efectivo proveniente de actividades operacionales		
4.91.1 Donaciones recibidas	1.689.434	1.638.878
4.91.2 Ingresos por proyectos y subvenciones	239.446	0
4.91.3 Aportes y cuotas sociales	0	0
4.91.4 Otros ingresos recibidos	615.336	402.209
4.91.5 Aportes extraordinarios	0	0
4.91.6 Sueldos y honorarios pagados (menos)	(826.227)	(707.275)
4.91.7 Pago a proveedores (menos)	(1.701.852)	(1.103.848)
4.91.8 Impuestos pagados (menos)	0	0
4.91.9 Otros desembolsos operacionales	0	0
4.91.0 Flujo Neto Operacional	16.140	229.963
Flujo de efectivo proveniente de actividades de inversión		
4.92.1 Venta de activos fijos	0	0
4.92.2 Compra de activos fijos (menos)	(119.836)	(19.468)
4.92.3 Inversiones de largo plazo (menos)	0	(3.781)
4.92.4 Compra / venta de valores negociables (neto)	0	0
4.92.5 Intereses recibidos	0	0
4.92.6 Otros flujos de inversión	0	0
4.92.0 Flujo Neto de Inversión	(119.836)	(23.249)
Flujo de efectivo proveniente de actividades de financiamiento		
4.93.1 Préstamos recibidos	0	0
4.93.2 Pago de préstamos (menos)	(2.849)	(1.088)
4.93.3 Gastos financieros (menos)	0	0
4.93.4 Fondos recibidos en administración	0	0
4.93.5 Fondos usados en administración (menos)	(58.074)	(33.634)
4.93.6 Otros flujos de financiamiento	63.958	141.547
4.93.0 Flujo Neto de Financiamiento	3.035	106.825
4.94.0 VARIACIÓN NETA DEL EFECTIVO	(100.660)	313.539
4.94.1 Saldo inicial de efectivo y efectivo equivalente	2.573.430	2.259.891
4.94.2 SALDO FINAL DE EFECTIVO Y EFECTIVO EQUIVALENTE	2.472.770	2.573.430

Las notas adjuntas forman parte integral de estos estados financieros

4.4 ESTADO DE MOVIMIENTOS PATRIMONIALES

1 de enero al 31 de diciembre

	Patrimonio de libre disponibilidad (M\$)	Reservado para fines específicos (M\$)	Patrimonio restringido (M\$)	PATRIMONIO TOTAL (M\$)
EJERCICIO 2020				
4.101 Patrimonio al 01.01.2020	147.154	0	0	147.154
4.101.1 Reservas establecidas	0	0	0	0
4.101.2 Reservas liberadas	0	0	0	0
4.101.3 Restricciones expiradas	0	0	0	0
4.101.4 Superávit / (déficit) del ejercicio	(397)	0	0	(397)
4.101.5 Otros movimientos	0	0	0	0
4.100 Patrimonio al 31.12.2020	146.757	0	0	146.757
EJERCICIO 2021				
4.201.1 Reservas establecidas	0	0	0	0
4.201.2 Reservas liberadas	0	0	0	0
4.201.3 Restricciones expiradas	0	0	0	0
4.201.4 Superávit / (déficit) del ejercicio	228.744	0	0	228.744
4.201.5 Otros movimientos	0	0	0	0
4.200 Patrimonio al 31.12.2021	375.501	0	0	375.501

Las notas adjuntas forman parte integral de estos estados financieros

4.5 NOTAS EXPLICATIVA A LOS ESTADOS FINANCIEROS

Informaciones generales

DKMS Chile es parte de una organización internacional que tiene como misión otorgar segundas oportunidades de vida a pacientes con cáncer de sangre. Como fundación sin fines de lucro, tiene la meta a largo plazo de cubrir los costos necesarios para su operación, a través del cobro de una tarifa por los servicios prestados y de la recaudación de fondos de individuos particulares y jurídicos. A la fecha, DKMS Chile no tiene la capacidad de generar fondos suficientes de forma independiente para su operación, razón por la que recibe aportes de la filial DKMS Polonia y su fundadora, DKMS Gemeinnützige GmbH (en adelante "DKMS Alemania"), ambas fundaciones sin fines de lucro que llevan más años en funcionamiento y que su operación les permite generar recursos suficientes para apoyar económicamente a otras fundaciones más nuevas en lograr su misión.

Estado de Resultados

Desde la matriz alemana "DKMS Alemania" se instruyó cambiar la forma de expresar las donaciones recibidas para solventar la operación del año siguiente. Éstas se mostrarán en el pasivo al momento de recibir el dinero y se reconocerán como ingreso a medida que se realizan los gastos para financiar la operación del año.

Este cambio produjo una diferencia en los estados financieros mostrados en años anteriores, re-expresándose los saldos mostrados desde el año 2017 a la fecha. Dado lo anterior, procedemos a explicar las principales cuentas de resultados presentadas en los actuales estados financieros.

Resultados Financieros

Durante 2021, la actividad de trasplante de células madre sanguíneas retomó su rumbo a nivel mundial, luego de la disminución que sufrió durante el periodo más álgido de la pandemia. De esta forma, la misión de DKMS Chile se volvió muy relevante para pacientes de Chile y el mundo, lo que repercutió en un significativo aumento de su operación, logrando un resultado neto de \$228.744MCLP, comparado a los \$-397MCLP del año anterior (diferencia de +\$229.141). Este resultado derivó principalmente del incremento en los ingresos operacionales por las recolecciones realizadas (+170.665MCLP) y al aumento en la recaudación de fondos durante 2021 (+\$18.156MCLP).

Ingresos Operacionales

Los ingresos operacionales de la Fundación se dividen en 3 cuentas: 1) ingresos recibidos por recolecciones de células madre sanguíneas, su transporte y exámenes médicos que la Fundación realiza a los donantes; 2) ingresos por recaudación de fondos de particulares e individuos jurídicos; 3) ingresos por donaciones inter-compañía, provenientes de DKMS Polonia y DKMS Alemania.

El aumento de los ingresos recibidos por recolecciones y exámenes médicos en un 37% con respecto al año anterior, representan el desarrollo sostenido de las recolecciones de células madres realizadas durante 2021 (19 recolecciones más que el año anterior). Dicho de otra manera, reflejan un aumento en los requerimientos de donantes chilenos para darle una segunda oportunidad de vida a pacientes de Chile y el mundo entero.

Además, durante el año 2021, se consolidó el departamento de recaudación de fondos, logrando donaciones por un total de \$39MCLP, de las cuales \$26M fueron donaciones individuales y \$13M de empresas.

Con respecto a las donaciones inter-compañía provenientes de DKMS Alemania y DKMS Polonia, durante 2021 se recibieron \$239.446MCLP para el proyecto "Patient Funding", cuyo objetivo es financiar total o parcialmente el trasplante de pacientes que no tienen cobertura, y \$2.157.488MCLP para cubrir las operaciones de la Fundación.

Costo de Venta

El costo de venta corresponde a los desembolsos realizados con el fin de llevar a cabo las actividades principales de la Fundación, como son el registro de nuevos potenciales donantes y la facilitación de la recolección de células madre.

Para que un paciente con cáncer de sangre encuentre un donante compatible y reciba sus células madre sanguíneas, deben concretarse una serie de etapas con costos involucrados. Al mismo tiempo, DKMS cumple con altos estándares para proteger la salud y privacidad del donante.

En una primera instancia, está el registro de potenciales donantes, lo que tiene un costo aproximado de \$36.300 CLP por cada potencial donante registrado, que abarcan el kit de registro que contiene los cotonitos para tomar las muestras bucales, su armado, más su envío al domicilio y posteriormente a Alemania donde son analizadas las muestras. Durante 2021 se registraron 51.896 nuevos potenciales donantes, lo que generó un costo de \$1.883.825MCLP.

Luego, una vez que se identifica a un donante potencialmente compatible, para que un paciente con cáncer de sangre reciba sus células madre sanguíneas debe concretarse otro proceso muy riguroso y de alto costo, que promedia los \$7.000MCLP por cada donación realizada, lo que durante el año 2021 produjo costos por 357.000MCLP.

Adicionalmente, DKMS tiene costos asociados a servicios y honorarios que sumaron \$173.021MCLP durante el año 2021.

El costo de venta generado por las operaciones de la Fundación DKMS sumó \$2.413.846MCLP, un 48% más que el año anterior (\$1.627.247MCLP) debido principalmente a una mayor cantidad de recolecciones realizadas (+19; +59%) y mayor cantidad de potenciales donantes reclutados (+20.633; +66%). Los costos en campañas, marketing, publicidad y remuneraciones aumentaron en menor proporción (+28%), coherente con la curva de aprendizaje y sinergias generadas entre los procesos operativos de la Fundación.

Gastos de Administración

Durante 2021, se realizó un cambio de criterio al momento de calcular los gastos de administración y ventas.

Los gastos de administración (\$362.591MCLP) corresponden a aquellos generados en función de crear un sistema administrativo que soporte y facilite las operaciones de la Fundación. Estos corresponden a las remuneraciones y honorarios del personal administrativo (\$162.428MCLP), seguros y costos legales (\$27.857MCLP), gastos relacionados a la mantención de la oficina (\$59.476MCLP), depreciación (\$89.697MCLP) e impuestos y otros gastos (\$112.830MCLP). Los gastos administrativos aumentaron en un 4% con respecto al año anterior, principalmente por un incremento en los gastos de mantención de la oficina, debido a que, durante el año 2021, la Fundación DKMS cambió sus instalaciones a una oficina más grande para llevar a cabo sus funciones de mejor manera.

Cabe destacar que durante el 2021 se realizó un cambio de criterio al momento de contabilizar el impuesto al valor agregado, lo que genera un abultamiento de los GAV del año 2020 (25% más que en 2021), razón por la cual el aumento que vemos de un año al siguiente es de tan solo un 4%.

1. Saldos y transacciones con personas y entidades relacionadas

a) Cuentas por cobrar

RUT	Nombre/ Razón social	Relación	Saldo M\$	Origen del saldo	Vencimiento
61.608.408-9	Hospital Luis Calvo Mackenna	Cliente	177.589	Recolección	120 días
99.573.490-7	UC Christus Ss. Clínicos	Cliente	95.600	Recolección	30 días
55.555.555-5	National Marrow Donor Registry	Cliente	48.627	Recolección	30 días
55.555.555-5	INCUCAI	Cliente	45.130	Recolección	60 días
55.555.555-5	REDMO	Cliente	16.448	Recolección	30 días
	Otras Menores	Cliente	72.905	Recolección	30 días
TOTAL			456.299		
Corto Plazo			456.299		
Largo Plazo					
TOTAL			456.299		

b) Cuentas por pagar

RUT	Nombre/ Razón social	Relación	Saldo M\$	Origen del saldo	Vencimiento
99.573.490-7	UC Christus Ss. Clínicos	Proveedor	71.914	Recolección	30 días
76.754.097-3	UC Christus Ss. Ambulatorios	Proveedor	31.056	Exámenes médicos	30 días
76.185.964-1	Megamedia	Proveedor	36.132	Inversión en Tv.	30 días
81.698.900-0	Pontificia U. Católica de Chile	Proveedor	26.252	Recolección	30 días
	Otros menores	Proveedor	31.917	Varias	30 días
TOTAL			197.272		
Corto Plazo			197.272		
Largo Plazo					
TOTAL			197.272		

c) Transacciones

RUT	Nombre/ Razón social	Relación	Descripción de la transacción	Monto M\$	Cargo (abono) Estado Actividades M\$
-	Contraparte 1	-	-	-	-

2. Activo fijo

	Saldo inicial M\$	Adiciones M\$	Bajas M\$	Saldo final M\$
Terrenos	0	0	0	0
Construcciones	0	119.836	0	119.836
Muebles y útiles	72.836	0	0	72.836
Vehículos	0	0	0	0
Otros activos fijos	81.967	270.337	66.278	286.026
Total activo fijo bruto	154.803	390.173	66.278	478.698
Depreciación acumulada	97.787	89.697	(66.278)	121.206
Total activo fijo neto	57.016	300.476	132.556	357.492
Activos restringidos y reservados (neto)	0	0	0	0
Activos fijos de libre disponibilidad	57.016	300.476	132.556	357.492

Activos fijos reservados	M\$
	0
Total Activos fijos reservados	0

Activos fijos con restricciones	M\$
	0
Total Activos fijos restringidos	0

Resumen de vidas útiles	
Construcciones	5
Muebles y útiles	5
Vehículos	-

3. Informe de terceros

Opinión de los auditores independientes:

"En nuestra opinión, los mencionados estados financieros presentan razonablemente, en todos sus aspectos significativos, la situación financiera de Fundación de Beneficencia Pública DKMS al 31 de diciembre de 2021 y 2020, los resultados de sus operaciones y los flujos de efectivo por los años terminados en esas fechas de acuerdo con Normas Internacionales de Información Financiera.

Énfasis en un asunto - Re-expresión de estados financieros

Como se menciona en Nota 3f) Cambio en el reconocimiento de ingresos y presentación de resultados, los estados financieros al 31 de diciembre de 2020 y al 1 de enero de 2020 han sido re-expresados para corregir una representación incorrecta. No se modifica nuestra opinión con respecto a este asunto.

Silvina Peluso González

Auditora

PricewaterhouseCoopers Consultores Auditores SpA

El informe de los estados financieros auditados se puede ver en más detalle en el Anexo 1.

4. Manifestación de responsabilidad de la Dirección

Los abajo firmantes se declaran responsables respecto de la integridad y veracidad de la información incorporada en el presente informe anual, referido al 31 de diciembre de 2021:

Nombre	Cargo	RUN	Firma
Patricia Edwards	Presidenta del Directorio	5.711.271-9	
Anette Giani	Directora Ejecutiva	25.957.126-K	
Ignacia Pattillo	Directora Ejecutiva	15.325.735-3	
Isabel Infante	Encargada de Finanzas	9.981.764-K	

En caso de no constar firmas rubricadas en este documento electrónico por favor marque la siguiente casilla:

Las firmas constan en documento original entregado al Ministerio de Justicia

Fecha: 17/10/2022

ANEXO

Anexo 1. Estados financieros auditados de la fundación

Estados Financieros

FUNDACIÓN DE BENEFICENCIA PUBLICA DKMS

Santiago, Chile

31 de diciembre de 2021



INFORME DEL AUDITOR INDEPENDIENTE

Santiago, 22 de junio de 2022

Señores Aportantes
Fundación de Beneficencia Pública DKMS

Hemos efectuado una auditoría a los estados financieros adjuntos de Fundación de Beneficencia Pública DKMS que comprenden los estados de situación financiera al 31 de diciembre de 2021 y 2020 y los correspondientes estados de resultados integrales, de cambios en el patrimonio neto y de flujos de efectivo por los años terminados en esas fechas y las correspondientes notas a los estados financieros.

Responsabilidad de la Administración por los estados financieros

La Administración es responsable por la preparación y presentación razonable de estos estados financieros de acuerdo con Normas Internacionales de Información Financiera. Esta responsabilidad incluye el diseño, implementación y mantención de un control interno pertinente para la preparación y presentación razonable de estados financieros que estén exentos de representaciones incorrectas significativas, ya sea debido a fraude o error.

Responsabilidad del auditor

Nuestra responsabilidad consiste en expresar una opinión sobre estos estados financieros a base de nuestras auditorías. Efectuamos nuestras auditorías de acuerdo con Normas de Auditoría Generalmente Aceptadas en Chile. Tales normas requieren que planifiquemos y realicemos nuestro trabajo con el objeto de lograr un razonable grado de seguridad de que los estados financieros están exentos de representaciones incorrectas significativas.

Una auditoría comprende efectuar procedimientos para obtener evidencia de auditoría sobre los montos y revelaciones en los estados financieros. Los procedimientos seleccionados dependen del juicio del auditor, incluyendo la evaluación de los riesgos de representaciones incorrectas significativas de los estados financieros, ya sea debido a fraude o error. Al efectuar estas evaluaciones de los riesgos, el auditor considera el control interno pertinente para la preparación y presentación razonable de los estados financieros de la entidad con el objeto de diseñar procedimientos de auditoría que sean apropiados en las circunstancias, pero sin el propósito de expresar una opinión sobre la efectividad del control interno de la entidad. En consecuencia, no expresamos tal tipo de opinión. Una auditoría incluye, también, evaluar lo apropiadas que son las políticas de contabilidad utilizadas y la razonabilidad de las estimaciones contables significativas efectuadas por la Administración, así como una evaluación de la presentación general de los estados financieros.

Consideramos que la evidencia de auditoría que hemos obtenido es suficiente y apropiada para proporcionarnos una base para nuestra opinión.



Santiago, 22 de junio de 2022
Fundación de Beneficencia Pública DKMS
2

Opinión

En nuestra opinión, los mencionados estados financieros presentan razonablemente, en todos sus aspectos significativos, la situación financiera de Fundación de Beneficencia Pública DKMS al 31 de diciembre de 2021 y 2020, los resultados de sus operaciones y los flujos de efectivo por los años terminados en esas fechas de acuerdo con Normas Internacionales de Información Financiera.

Énfasis en un asunto - Re-expresión de estados financieros

Como se menciona en Nota 3f) Cambio en el reconocimiento de ingresos y presentación de resultados, los estados financieros al 31 de diciembre de 2020 y al 1 de enero de 2020 han sido re-expresados para corregir una representación incorrecta. No se modifica nuestra opinión con respecto a este asunto.

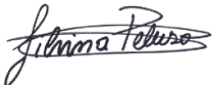
DocuSigned by:

Silvana Peluso G. RUT: 24.410.957-8
C162828E2AF84A7...

PricewaterhouseCoopers

FUNDACIÓN DE BENEFICENCIA PUBLICA DKMS

ÍNDICE

Página

ESTADOS FINANCIEROS

Estados de Situación Financiera	3-4
Estados de Resultados Integrales	5
Estados de Cambios en el Patrimonio neto	6
Estados de Flujos de Efectivo – método directo.....	7

NOTAS EXPLICATIVAS A LOS ESTADOS FINANCIEROS

Nota 1. Información general.....	8
Nota 2. Empresa en marcha	8
Nota 3. Resumen de principales políticas contables	9-20
Nota 4. Estimaciones y juicios contables críticos	20
Nota 5. Política de gestión de riesgo	21-22
Nota 6. Efectivo y equivalente al efectivo	22
Nota 7. Otros activos financieros.....	22-23
Nota 8. Deudores comerciales y otras cuentas por cobrar	23
Nota 9. Otros activos no financieros	24
Nota 10. Propiedad, planta y equipos	24-25
Nota 11. Cuentas por pagar comerciales y otras cuentas por pagar	26
Nota 12. Otros pasivos financieros corrientes y no corrientes	26
Nota 13. Provisión de beneficios a empleados.....	27
Nota 14. Otras provisiones	27
Nota 15. Patrimonio.....	27-28
Nota 16. Ingresos operacionales	28
Nota 17. Costos de venta.....	28
Nota 18. Gastos de administración.....	29
Nota 19. Costos financieros	29
Nota 20. Diferencia de cambio	29
Nota 21. Contingencias y compromisos	30
Nota 22. Hechos posteriores	30

FUNDACIÓN DE BENEFICENCIA DKMS CHILE
ESTADOS DE SITUACION FINANCIERA
AL 31 DE DICIEMBRE DE 2021 Y 2020

ACTIVOS	Nota	31/12/2021	31/12/2020	01/01/2020
		M\$	M\$	M\$
			Reexpresado	Reexpresado
ACTIVOS CORRIENTES				
Efectivo y efectivo equivalente	6	2.472.770	2.573.430	2.259.891
Otros activos financieros	7	16.636	33.687	11.550
Deudores comerciales y otras cuentas por cobrar	8	488.335	159.600	93.041
Otros activos no financieros	9	37.473	4.061	8.147
TOTAL ACTIVOS CORRIENTES		3.015.214	2.770.778	2.372.629
ACTIVOS NO CORRIENTES				
Propiedades, Plantas y Equipos	10	357.492	57.016	86.636
TOTAL ACTIVOS NO CORRIENTES		357.492	57.016	86.636
TOTAL ACTIVOS		3.372.706	2.827.794	2.459.265

Las notas adjuntas N° 1 a N° 22 forman parte integral de estos estados financieros.

FUNDACIÓN DE BENEFICENCIA DKMS CHILE
ESTADOS DE SITUACIÓN FINANCIERA
AL 31 DE DICIEMBRE DE 2021 Y 2020

PATRIMONIO Y PASIVOS	Nota	31/12/2021	31/12/2020	01/01/2020
		M\$	M\$	M\$
			Reexpresado	Reexpresado
PASIVOS CORRIENTES				
Cuentas por pagar comerciales y otras por pagar	11	453.658	199.265	64.572
Otros pasivos financieros corrientes	12	68.147	3.052	34.722
Provisión beneficios empleados	13	39.118	29.589	39.982
Otros pasivos no financieros corrientes		1.331	-	-
Obligaciones por donaciones recibidas	14	2.284.480	2.449.131	2.171.285
TOTAL PASIVOS CORRIENTES		2.846.734	2.681.037	2.310.561
PASIVOS NO CORRIENTES				
Otros pasivos financieros no corrientes	12	150.471	-	1.550
TOTAL PASIVOS NO CORRIENTES		150.471	-	1.550
TOTAL PASIVOS		2.997.205	2.681.037	2.312.111
PATRIMONIO				
Capital emitido	15	764.560	764.560	764.560
Ganancias acumuladas		(389.059)	(617.803)	(617.406)
TOTAL PATRIMONIO		375.501	146.757	147.154
TOTAL PATRIMONIO Y PASIVOS		3.372.706	2.827.794	2.459.265

Las notas adjuntas N° 1 a N° 22 forman parte integral de estos estados financieros.

FUNDACIÓN DE BENEFICENCIA DKMS CHILE
ESTADOS DE RESULTADOS INTEGRALES
AL 31 DE DICIEMBRE DE 2021 Y 2020

ESTADOS DE RESULTADOS INTEGRALES	Nota	31/12/2021	31/12/2020
		M\$	M\$
			Reexpresado
Ingresos Operacionales	16	3.072.633	1.989.458
Costo de Ventas	17	(2.413.846)	(1.627.247)
Ganancia Bruta		658.787	362.211
Gastos de administración	18	(362.591)	(347.461)
Costos financieros	19	(5.118)	(1.809)
Diferencia de cambio	20	(63.097)	(13.338)
Resultado por unidades de reajuste		763	-
Resultado antes de impuesto		228.744	(397)
Resultado por impuestos a las ganancias		-	-
Resultado del ejercicio		228.744	(397)
		31/12/2021	31/12/2020
Resultados integrales		M\$	M\$
Ganancia del ejercicio		228.744	(397)
Resultados integrales del ejercicio		228.744	(397)

Las notas adjuntas N° 1 a N° 22 forman parte integral de estos estados financieros.

FUNDACIÓN DE BENEFICENCIA DKMS CHILE
ESTADOS DE CAMBIOS EN EL PATRIMONIO NETO
AL 31 DE DICIEMBRE DE 2021 Y 2020

	Capital	Ganancias (Pérdidas) acumuladas	Total Patrimonio
	M\$	M\$	M\$
Saldo al 1 de enero de 2020	764.560	1.553.879	2.318.439
Ajuste por re-expresión	-	(2.171.285)	(2.171.285)
Saldo inicial re-expresado	764.560	(617.406)	147.154
<hr/>			
Resultado del periodo	-	(397)	(397)
Saldo al 31 de diciembre de 2020	764.560	(617.803)	146.757
<hr/>			
Saldo al 1 de enero de 2021	764.560	(617.803)	146.757
Resultado del periodo	-	228.744	228.744
Saldo al 31 de diciembre de 2021	764.560	(389.059)	375.501

Las notas adjuntas N° 1 a N° 22 forman parte integral de estos estados financieros.

FUNDACIÓN DE BENEFICENCIA DKMS CHILE
ESTADO DE FLUJOS DE EFECTIVO
MÉTODO DIRECTO

Por los ejercicios terminados al 31 de diciembre de 2021 Y 2020

ESTADOS DE FLUJO DE EFECTIVO POR METODO DIRECTO	31/12/2021	31/12/2020
Flujos de efectivo procedentes de (utilizados en) actividades de operación		
Cobros procedentes de prestación de servicios (1)	2.544.219	2.041.087
Pagos a proveedores por servicios y otros gastos operacionales (2)	(2.528.079)	(1.811.124)
Flujos de efectivo netos procedentes de actividades de operación	16.140	229.963
Flujos de efectivo procedentes de (utilizados en) actividades de inversión		
Compra de propiedades, plantas y equipos	(119.836)	(19.468)
Inversión en instrumentos financieros	-	(3.781)
Flujos de efectivo netos (utilizados en) actividades de inversión	(119.836)	(23.249)
Flujos de efectivo procedentes de (utilizados en) actividades de financiación		
Intereses de arrendamiento financiero	(2.848)	(1.088)
Pagos de Arrendamiento financiero	(58.074)	(33.634)
Flujos de efectivo netos (utilizados en) actividades de financiación	(60.922)	(34.722)
Incremento neto (disminución) en el efectivo y equivalentes el efectivo	(164.618)	171.992
Efecto de la variación en la tasa de cambio sobre el efectivo y equivalentes al efectivo	63.958	141.547
Incremento (disminución) neto de efectivo y equivalentes al efectivo	(100.660)	313.539
Efectivo y equivalentes al efectivo al principio del ejercicio	2.573.430	2.259.891
Efectivo y equivalentes al efectivo al final del ejercicio	2.472.770	2.573.430

(1) Al 31.12.2021 se incluyen las donaciones recibidas de Casa Matriz por M\$ 1.928.880 (M\$ 1.638.878 en 2020)

(2) Al 31.12.2021 se incluye el gasto del personal por M\$ 829.054 (M\$ 707.648 en 2020)

Las notas adjuntas N° 1 a N° 22 forman parte integral de estos estados financieros.

**FUNDACIÓN DE BENEFICENCIA PUBLICA DKMS
NOTAS A LOS ESTADOS FINANCIEROS**

NOTA 1. INFORMACIÓN GENERAL

Con fecha 7 de agosto de 2017, se constituye la Fundación de Beneficencia pública DKMS (en adelante “Fundación” u “Organización”) la cual es una persona jurídica de derecho privado de carácter internacional sin fines de lucro, fundada hace 31 años en Alemania que se dedica a la lucha contra los tipos de cáncer en la sangre y trastornos sanguíneos a través de células madre. Durante los últimos años ha logrado ampliar su campo de acción, llegando a Chile el 2017 estableciéndose como Fundación y se encuentra sujeta a las exenciones y obligaciones establecidas por la reglamentación vigente. Su autorización de funcionamiento es la número 726, otorgada por la Ilustre Municipalidad de Providencia el día 29 de septiembre de 2017.

Para efectos de tributación en Chile, el rol único tributario (RUT) es el N° 65.151.858-K y su domicilio está en la Av. Andrés Bello 2115, oficina 301, comuna de Providencia, Santiago.

La Fundación se conformó a través de un aporte de su fundadora, DKMS Gemeinnützige GmbH (en adelante “DKMS Alemania”).

Procedencia	Descripción	Fecha	Total Aporte M€	Total Aporte M\$
DKMS ALEMANIA	Aportes	13-11-2017	1.000	764.560
TOTAL			1.000	764.560

NOTA 2. EMPRESA EN MARCHA

Fundación de Beneficencia Pública DKMS se encuentra desarrollando sus operaciones como entidad sin fines de lucro a través de campañas de concientización sobre el cáncer de sangre y sus enfermedades, y reclutamiento de donantes de células madre.

La Fundación es una organización que no tiene la capacidad de generar fondos suficientes de forma independiente para su operación, razón por la cual, posterior a la confirmación de la fundación en Chile, ha recibido aportes de DKMS Alemania y de la entidad relacionada DKMS Polonia.

FUNDACIÓN DE BENEFICENCIA PUBLICA DKMS
NOTAS A LOS ESTADOS FINANCIEROS

NOTA 3. RESUMEN DE PRINCIPALES POLÍTICAS CONTABLES

a) Bases de presentación

Los presentes estados financieros se presentan en pesos chilenos y se han preparado a partir de los registros de contabilidad mantenidos por la Fundación, y de acuerdo a las Normas Internacionales de Información Financiera, emitidas por el International Accounting Standards Board.

A continuación, se describen las principales políticas contables adoptadas en la preparación de estos estados financieros. Tal como lo requiere NIIF 1, estas políticas han sido definidas en función de las NIIF vigentes al 31 de diciembre de 2021 y 2020, y han sido aplicadas de manera uniforme en los años que se presentan en estos estados financieros.

Los estados financieros de la Fundación fueron aprobados para su emisión con fecha 22 de junio de 2022.

b) Bases de preparación

Los presentes estados financieros comprenden los estados de situación financiera al 31 de diciembre de 2021 y 2020, los estados de resultados integrales, cambios en el patrimonio neto, y de flujos de efectivo por los años terminados al 31 de diciembre de 2021 y 2020, los que han sido preparados de acuerdo a las NIIF y representan la adopción integral, explícita y sin reservas de las referidas normas internacionales.

Los estados financieros han sido preparados bajo el criterio de costo histórico.

Los estados financieros han sido preparados bajo el principio de empresa en marcha.

c) Período contable

Los presentes estados financieros cubren:

- Estado de situación financiera al 31 de diciembre de 2021 y 2020.
- Estado de resultados y de resultados integrales por los ejercicios terminados al 31 de diciembre de 2021 y 2020.
- Estado de cambios en el patrimonio neto por el periodo terminado al 31 de diciembre de 2021 y 2020.
- Estados de flujos de efectivo por los ejercicios terminados al 31 de diciembre de 2021 y 2020.

FUNDACIÓN DE BENEFICENCIA PUBLICA DKMS
NOTAS A LOS ESTADOS FINANCIEROS

d) Moneda funcional

Las partidas incluidas en los estados financieros de Fundación de Beneficencia Pública DKMS se valoran utilizando la moneda del entorno económico principal en que la entidad opera (“moneda funcional”). En el caso de la Fundación, la moneda funcional es el peso chileno. Los estados financieros se presentan en miles de pesos chilenos.

e) Bases de conversión

Las transacciones en moneda extranjera se convierten a la moneda funcional utilizando los tipos de cambio vigentes en las fechas de las transacciones. Las pérdidas y ganancias en moneda extranjera que resultan de la liquidación de estas transacciones y de la conversión a los tipos de cambio de cierre de los activos y pasivos monetarios denominados en moneda extranjera, se reconocen en el estado de resultados integrales bajo el rubro “Diferencia de Cambio”.

Los tipos de cambio en peso al cierre de los ejercicios terminados al 31 de diciembre de 2021 y 2020 son los siguientes:

<u>Moneda</u>	<u>Tipo de cambio al</u>	
	<u>31-12-2021</u>	<u>31-12-2020</u>
Euro	955,64	873,30
Dólar	844,69	710,95
UF	30.991,74	29.070,33

f) Cambio en el reconocimiento de ingresos y presentación de resultados

Desde la matriz alemana se pronunciaron respecto al cambio en la forma de exposición de las donaciones que entrega a sus filiales. Para ello, se instruyó corregir las donaciones realizadas para solventar la operación del año siguiente de manera que las mismas se mostrarán en un pasivo al recibir el dinero, el cual se irá reconociendo como ingreso a medida que se realizan los gastos para ir financiando la operación del año.

Para implementar la siguiente instrucción, de acuerdo con “NIC 8: Políticas contables, cambios en las estimaciones contables y errores”, y con el objeto de corregir el error en ejercicios anteriores, se han re-expresado los saldos del estado de situación financiera al 31 de diciembre de 2020 y al 1 de enero de 2020 y los saldos del estado de resultados por el ejercicio terminado al 31 de diciembre de 2020.

FUNDACIÓN DE BENEFICENCIA PUBLICA DKMS
NOTAS A LOS ESTADOS FINANCIEROS

Adicionalmente, se realizó una reclasificación por M\$ 1.100.781 de los gastos de administración, pasando parte de ellos al costo de ventas. En particular se han reclasificado las remuneraciones de aquellas personas que están relacionadas a las funciones propias de la fundación y gastos relacionados con las campañas de marketing y publicidad por entender que las mismas son parte del costo de las actividades y no gasto administrativo.

Los efectos en los Estados de situación financiera y en el Estado de Resultados Integrales, producto de la aplicación de lo explicado en los párrafos anteriores, son los siguientes:

Estado de Situación Financiera	Saldo al 31.12.2019 Auditado	Ajustes realizados	Saldo al 01.01.2020 reexpresado	Saldo al 31.12.2020 Auditado	Ajustes realizados	Saldo al 31.12.2020 reexpresado
Efectivo y efectivo equivalente	2.259.891	-	2.259.891	2.573.430	-	2.573.430
Otros activos financieros	11.550	-	11.550	33.687	-	33.687
Deudores comerciales y otras cuentas por cobrar	93.041	-	93.041	159.600	-	159.600
Inventarios	-	-	-	-	-	-
Otros activos no financieros	8.147	-	8.147	4.061	-	4.061
Propiedades, Plantas y Equipos	86.636	-	86.636	57.016	-	57.016
Total Activos	2.459.265	-	2.459.265	2.827.794	-	2.827.794
Cuentas por pagar comerciales y otras por pagar	64.572	-	64.572	199.265	-	199.265
Otros pasivos financieros corrientes	34.722	-	34.722	3.052	-	3.052
Provisión beneficios empleados	39.982	-	39.982	29.589	-	29.589
Otros pasivos no financieros corrientes	-	-	-	-	-	-
Obligaciones por donaciones Recibidas	-	2.171.285	2.171.285	-	2.449.131	2.449.131
Otros pasivos financieros no corrientes	1.550	-	1.550	-	-	-
Total Pasivos	140.826	2.171.285	2.312.111	231.906	2.449.131	2.681.037
Capital emitido	764.560	-	764.560	764.560	-	764.560
Ganancias acumuladas	1.553.879	(2.171.285)	(617.406)	1.831.328	(2.449.131)	(617.803)
Total Patrimonio	2.318.439	(2.171.285)	147.154	2.595.888	(2.449.131)	146.757
Total Pasivos y Patrimonio	2.459.265	-	2.459.265	2.827.794	-	2.827.794

Estado de Resultados Integrales	01.01.2020 al 31.12.2020 Auditado	Ajustes realizados	01.01.2020 al 31.12.2020 reexpresado
Ingresos Operacionales	2.125.756	(136.298)	1.989.458
Costo de Ventas	(526.466)	(1.100.781)	(1.627.247)
Ganancia Bruta	1.599.290	(1.237.079)	362.211
Gastos de administración	(1.448.242)	1.100.781	(347.461)
Costos financieros	(1.088)	(721)	(1.809)
Diferencia de cambio	127.489	(140.827)	(13.338)
Resultado por unidades de reajuste	-	-	-
Resultado del ejercicio	277.449	(277.846)	(397)

FUNDACIÓN DE BENEFICENCIA PUBLICA DKMS
NOTAS A LOS ESTADOS FINANCIEROS

g) Efectivo y equivalentes al efectivo

El efectivo y equivalentes al efectivo incluyen el efectivo en caja, saldos bancarios y depósitos a plazo. Al 31 de diciembre de 2021 y 2020, los activos no presentan restricciones para el efectivo y equivalentes de efectivo.

h) Deudores comerciales y otras cuentas por cobrar

Las cuentas por cobrar en el momento inicial se miden a su valor razonable y posteriormente se valorizan a su valor nominal el cual no difiere de su costo amortizado. La mayoría de las prestaciones de servicios son efectuadas en base a términos normales de crédito y las cuentas por cobrar no devengan intereses. El importe y cálculo de la estimación por pérdida por deterioro, se mide en base a la estimación de las “Pérdidas Crediticias Esperadas” (PCE), utilizando el enfoque simplificado establecido en NIIF 9, y para la determinación si existe o no deterioro sobre la cartera se realiza un análisis de riesgo de acuerdo a la experiencia histórica de un año sobre la incobrabilidad de la misma, con el objetivo de obtener información suficiente para la estimación de acuerdo a las políticas de la Sociedad y considerando también información prospectiva disponible.

De acuerdo a este análisis, la Fundación ha estimado que no existe a la fecha riesgo de incobrabilidad material, no constituyéndose en consecuencia una estimación de pérdida por deterioro.

i) Otros activos financieros corrientes

Los activos financieros corrientes en el momento inicial se miden a su valor razonable y posteriormente a su costo amortizado. Los montos incluidos en esta categoría corresponden a depósitos bancarios.

j) Otros activos no financieros corrientes

Corresponde a gastos pagados por adelantado.

k) Propiedades, plantas y equipos

Los bienes de propiedades, planta y equipos se registran a su costo histórico menos su depreciación. Los costos incluyen todos los gastos que son directamente atribuibles a la adquisición de los ítems.

El costo comprende el precio de adquisición más todos los costos directamente relacionados con la ubicación del activo y su puesta en condiciones de funcionamiento. Adicionalmente, se considerará como costo de los elementos de propiedades, planta y equipo, los costos por intereses de la financiación directamente atribuibles a la adquisición o construcción de activos que requieren de un período de tiempo sustancial antes de estar listos para su uso.

FUNDACIÓN DE BENEFICENCIA PUBLICA DKMS
NOTAS A LOS ESTADOS FINANCIEROS

Los desembolsos posteriores a la compra o adquisición solo son capitalizados cuando es probable que los beneficios económicos futuros asociados a la inversión fluyan a la Sociedad y los costos pueden ser medidos en forma fiable. Los otros desembolsos posteriores corresponden a reparaciones o mantenciones y son registrados en resultados cuando son incurridos.

La depreciación de propiedades, planta y equipo, incluidos los bienes bajo arriendo financiero, es calculada linealmente basada en la vida útil estimada de los bienes del activo fijo y los derechos de uso, considerando el valor residual estimado de éstos respectivamente. Cuando un bien está compuesto por componentes significativos, que tienen vidas útiles diferentes, cada parte se deprecia en forma separada. Las estimaciones de vidas útiles y valores residuales de los activos fijos son revisadas y ajustadas si es necesario, a cada fecha de cierre de los estados financieros.

Las vidas útiles estimadas son las siguientes:

<u>Detalle de Bienes</u>	<u>Vida útil asignada (años)</u>
Maquinaria y Equipos	3-7
Equipos Computacionales	5
Muebles y útiles	5
Activos por derecho de uso	2

l) Arrendamientos

A partir del año 2019, en el caso de los contratos de arrendamiento de carácter operativo, los mismos se registran bajo propiedad plantas y equipos, contra el respectivo pasivo, considerando las disposiciones de la NIIF 16.

La Fundación firmó un nuevo contrato de arriendo financiero corresponde a los derechos de uso por las oficinas donde funciona la entidad. Dicho contrato entró en vigencia a partir del 1 de marzo de 2021. La vida útil asignada es correspondiente a la vigencia suscrito por el contrato.

Este contrato suscrito corresponde al uso de las oficinas comerciales donde actualmente se encuentra la Fundación, su duración es de 48 meses y su período de vencimiento es febrero del año 2025.

m) Cuentas por pagar comerciales y otras cuentas por pagar

Las cuentas por pagar comerciales son obligaciones de pago por bienes o servicios que se han adquirido en el curso ordinario de los negocios de los proveedores. Las cuentas por pagar comerciales se clasifican como pasivos corrientes, si el pago es adeudado dentro de un año o menos, si no, se presentan como pasivos no corrientes.

FUNDACIÓN DE BENEFICENCIA PUBLICA DKMS
NOTAS A LOS ESTADOS FINANCIEROS

Las cuentas por pagar comerciales se reconocen inicialmente por su valor razonable y posteriormente por su costo amortizado utilizando el método de interés efectivo, en el caso que la diferencia no sea significativa, su reconocimiento será por su valor nominal.

n) Otros pasivos financieros corrientes

En esta clasificación se encuentran arriendos por la oficina que usa la Fundación.

o) Provisión de beneficios a los empleados

La Sociedad reconoce el gasto por vacaciones del personal mediante el método del devengo. Este beneficio corresponde a todo el personal y equivale a un importe fijo según los contratos particulares de cada trabajador. Este beneficio es registrado de acuerdo con las remuneraciones del personal.

p) Impuestos a las ganancias e impuestos diferidos

Hasta la fecha, la Fundación no ha debido pagar impuesto a la renta debido a que los ingresos operacionales provenientes de los servicios entregados no han sido suficientes para solventar todos los costos de la operación, los que han tenido que ser financiados a través de donaciones, las cuales son exentas.

Esta situación podría significar que en el futuro la fundación tenga que pagar impuestos si sus ingresos operacionales son mayores que los costos asociados a su operación.

La Fundación no reconoce activos ni pasivos por impuestos diferidos, ya que no presenta diferencias de impuestos temporales por la estimación futura de los efectos tributarios atribuibles a diferencias entre los valores contables de los activos y pasivos y sus valores tributarios.

Respecto a las pérdidas tributarias, no se reconocen impuestos diferidos activos por no cumplir a la fecha con los requisitos de NIC 12 respecto a su recuperabilidad.

q) Patrimonio

El patrimonio incluye el capital aportado por la matriz para la puesta en marcha de la Fundación y los resultados acumulados durante los periodos en actividad.

r) Ingresos operacionales

Los ingresos se calculan al valor razonable de la contraprestación recibida y representa los importes a cobrar por los servicios entregados. La Fundación reconoce los ingresos cuando cumple sus obligaciones de desempeño, el importe de los ingresos puede valorarse con fiabilidad, y cuando sea probable que los beneficios económicos futuros fluyan a la entidad.

FUNDACIÓN DE BENEFICENCIA PUBLICA DKMS NOTAS A LOS ESTADOS FINANCIEROS

Los ingresos del año 2021 de la Fundación provienen de una donación efectuada por DKMS Polonia por un monto de MM\$ 2 de euros, equivalentes a MM\$ 1.878 de pesos, los que fueron recibidos en diciembre del año 2021 y que corresponden al déficit de la operación 2022 de acuerdo al presupuesto.

Donaciones recibidas de Intercompañía

La Fundación lleva 5 años operando en Chile, debido a las necesidades de la operación, recibe donaciones para su funcionamiento. En los años que lleva de funcionamiento, las donaciones recibidas se han realizado desde DKMS Polonia y DKMS Alemania, entidad relacionada de DKMS Global. El monto de la donación se decide una vez al año junto con el proceso presupuestario. En este proceso, la Fundación calcula las necesidades de financiamiento de acuerdo al presupuesto para el año siguiente, reconociendo este ingreso como un pasivo que se va devengando en la medida que se va ocupando el dinero de acuerdo a su planificación.

Donaciones de Patient Funding

Son donaciones provenientes de Alemania, exclusivas para tratar un paciente y son manejadas como un proyecto específico. Los pacientes deben ser identificados e informados previamente al uso de los recursos. Este tipo de donación se debe rendir con facturas del proyecto que respalden los gastos del paciente que se está apoyando.

Donaciones por recaudación de fondos

Corresponden a donaciones recibidas por la fundación, realizadas por personas naturales o empresas del país.

Obligaciones por donaciones recibidas

Estas provisiones corresponden a las donaciones realizadas por DKMS Polonia para financiar la operación de la fundación el año siguiente. Este monto se calcula anualmente de acuerdo al presupuesto de operación para ese año.

Las donaciones recibidas para el funcionamiento de la fundación son reconocidas como una obligación en el pasivo, mientras no sea reconocido el ingreso producto de la utilización de la donación para el financiamiento de la fundación.

FUNDACIÓN DE BENEFICENCIA PUBLICA DKMS
NOTAS A LOS ESTADOS FINANCIEROS

Ingresos por WorkUp (Recolecciones)

Corresponden a ingresos por recolecciones de células madre. Nuestra actividad principal es conseguir que potenciales donantes de células madre y se inscriban en nuestro registro a la espera de que un paciente sea compatible con ellos. Cuando esto ocurre, el potencial donante dona sus células madre en un centro de recolección asociado a DKMS en Chile y se coordina el envío al centro de trasplante que pidió las células. El proceso de recolección de estas células se llama WorkUp, y cuyo ingreso es el cobro del registro de la institución solicitante en base a una lista de precios estándar para cada país.

Ingresos por WorkUp (mensajería)

Corresponde a los ingresos por envío de las células madre al centro de trasplante en donde está el paciente beneficiario de las células y se cobra al registro solicitante en base a una lista de precio estándar por país.

Ingresos para CT/DR-typings

Corresponde a los ingresos por realizar los primeros exámenes a un potencial donante, luego de verificar en el registro, por parte de la institución de salud quien solicita su donación. Estos exámenes tienen el fin de ver si el potencial donante está sano y es del todo compatible. Dicho ingreso se cobra al solicitante en base a una lista de precio estándar por país.

s) Costo de ventas

Esta partida está compuesta por los desembolsos realizados para realizar las operaciones de la fundación y corresponden a los gastos en materiales médicos, remuneraciones, gastos en marketing y publicidad en campañas, gastos de viajes y otros costos operativos relacionados directamente con la operación de la fundación.

t) Costos Financieros

La Fundación presenta costos financieros que corresponden al interés según la tasa de descuento por la obligación sobre los bienes en arrendamiento de acuerdo a NIIF 16.

u) COVID 19

Con respecto a la pandemia de COVID-19, continuamos realizando los servicios de campañas de concientización sobre el cáncer de sangre y sus enfermedades, y reclutamiento de donantes de células madres.

FUNDACIÓN DE BENEFICENCIA PUBLICA DKMS NOTAS A LOS ESTADOS FINANCIEROS

Desde que fue declarada como pandemia en marzo de 2020 por la Organización Mundial de la Salud, hemos implementado un plan que ha priorizado la salud y la seguridad de todos nuestros trabajadores y las personas con las que nos relacionamos, así como también la continuidad de nuestras operaciones y salud financiera de la Sociedad. Para lograr estos objetivos, hemos dado cumplimiento a cabalidad a las medidas dictadas por las autoridades, hemos promovido activamente medidas preventivas y de autocuidado, y facilitamos el teletrabajo a las personas, siempre que esto fue posible. Todo lo descrito precedentemente nos ha permitido mantener un ambiente de trabajo seguro, siendo fundamental para conciliar el cuidado de las personas y continuar la labor la Fundación sin problemas.

Junto con lo anterior, la Fundación ha promovido e innovado en variadas acciones en beneficio de la salud y cuidado del entorno con el que nos relacionamos.

Antes del inicio de la pandemia, la Fundación poseía una sólida posición financiera con un balance saludable, esta condición le ha permitido seguir operando y funcionando sin evidenciar efectos significativos.

v) Nuevos pronunciamientos contables

Normas, interpretaciones y enmiendas obligatorias por primera vez para los ejercicios financieros iniciados el 1 de enero de 2021.

Enmiendas y mejoras

Enmiendas a la NIIF 9, NIC 39, NIIF 7, NIIF 4 y NIIF 16 “Reforma de la tasa de interés de referencia (IBOR)- Fase 2”. Publicada en agosto de 2020. Aborda los problemas que surgen durante la reforma de las tasas de interés de referencia, incluido el reemplazo de una tasa de referencia por una alternativa.

Enmienda a NIIF 16 “Concesiones de alquiler” Publicada en marzo de 2021. Esta enmienda amplía por un año el período de aplicación del expediente práctico de la NIIF 16 Arrendamientos (contenido en la enmienda a dicha norma publicada en mayo de 2020), con el propósito de ayudar a los arrendatarios a contabilizar las concesiones de alquiler relacionadas con el Covid-19. Se extiende la cobertura inicial de la enmienda desde el 30 de junio del 2021 hasta el 30 de junio de 2022. La enmienda es efectiva para los períodos anuales que comienzan a partir del 1 de abril de 2021, sin embargo, se permite su adopción anticipada incluso para los estados financieros cuya emisión no ha sido autorizada al 31 de marzo de 2021.

Enmienda a NIIF4 “Contratos de seguro”: aplazamiento de la NIIF 9 (emitida el 25 de junio de 2020). Esta modificación difiere la fecha de aplicación de la NIIF 17 en dos años hasta el 1 de enero de 2023 y cambian la fecha fijada de la exención temporal en la NIIF 4 de aplicar la NIIF 9 “Instrumentos financieros” hasta el 1 de enero de 2023.

FUNDACIÓN DE BENEFICENCIA PUBLICA DKMS
NOTAS A LOS ESTADOS FINANCIEROS

La adopción de las normas, enmiendas e interpretaciones antes descritas, no tienen un impacto significativo en los estados financieros de la Fundación.

b) Normas, interpretaciones y enmiendas emitidas, cuya aplicación aún no es obligatoria, para las cuales no se ha efectuado adopción anticipada.

Normas e interpretaciones	Obligatoria para ejercicios iniciados a partir de
<p>NIIF 17 “Contratos de Seguros”. Publicada en mayo de 2017, reemplaza a la actual NIIF 4. La NIIF 17 cambiará principalmente la contabilidad para todas las entidades que emitan contratos de seguros y contratos de inversión con características de participación discrecional. La norma se aplica a los períodos anuales que comiencen a partir del 1 de enero de 2023, permitiéndose la aplicación anticipada siempre y cuando se aplique NIIF 9, "Instrumentos financieros".</p>	01/01/2023
Enmiendas y mejoras	
<p>Enmienda a la NIIF 3, “Combinaciones de negocios” se hicieron modificaciones menores a la NIIF 3 para actualizar las referencias al Marco conceptual para la información financiera, sin cambiar los requerimientos de combinaciones de negocios.</p>	01/01/2022
<p>Enmienda a la NIC 16, "Propiedades, planta y equipo" prohíbe a las compañías deducir del costo de la propiedad, planta y equipos los ingresos recibidos por la venta de artículos producidos mientras la compañía está preparando el activo para su uso previsto. La compañía debe reconocer dichos ingresos de ventas y costos relacionados en la ganancia o pérdida del ejercicio.</p>	01/01/2022
<p>Enmienda a la NIC 37, “Provisiones, pasivos contingentes y activos contingentes” aclara para los contratos onerosos qué costos inevitables debe incluir una compañía para evaluar si un contrato generará pérdidas.</p>	01/01/2022
<p>Mejoras anuales a las normas NIIF ciclo 2018–2020. Las siguientes mejoras se finalizaron en mayo de 2020:</p> <ul style="list-style-type: none"> - NIIF 9 Instrumentos financieros: aclara qué honorarios deben incluirse en la prueba del 10% para la baja en cuentas de pasivos financieros. 	01/01/2022

FUNDACIÓN DE BENEFICENCIA PUBLICA DKMS
NOTAS A LOS ESTADOS FINANCIEROS

- NIIF 16 Arrendamientos: modificación del ejemplo ilustrativo 13 para eliminar la ilustración de los pagos del arrendador en relación con las mejoras de arrendamiento, para eliminar cualquier confusión sobre el tratamiento de los incentivos de arrendamiento.
- NIIF 1 Adopción por primera vez de las Normas Internacionales de Información Financiera: permite a las entidades que han medido sus activos y pasivos a los valores en libros registrados en los libros de su matriz para medir también las diferencias de conversión acumuladas utilizando las cantidades informadas por la matriz. Esta enmienda también se aplicará a las asociadas y negocios conjuntos que hayan tomado la misma exención IFRS 1.
- NIC 41 Agricultura: eliminación del requisito de que las entidades excluyan los flujos de efectivo para impuestos al medir el valor razonable según la NIC 41. Esta enmienda tiene por objeto alinearse con el requisito de la norma de descontar los flujos de efectivo después de impuestos

Enmienda a la NIC 1 "Presentación de estados financieros" sobre clasificación de pasivos ". Esta enmienda, aclara que los pasivos se clasificarán como corrientes o no corrientes dependiendo de los derechos que existan al cierre del período de reporte. La clasificación no se ve afectada por las expectativas de la entidad o los eventos posteriores a la fecha del informe (por ejemplo, la recepción de una renuncia o un incumplimiento del pacto). La enmienda también aclara lo que significa la NIC 1 cuando se refiere a la "liquidación" de un pasivo. La enmienda deberá aplicarse retrospectivamente de acuerdo con NIC 8. Fecha efectiva de aplicación inicial 1 de enero de 2022 sin embargo, dicha fecha fue diferida al 1 de enero de 2024. 01/01/2024

Enmiendas a la NIC 1 "Presentación de estados financieros" y NIC 8 "Políticas Contables, Cambios en las Estimaciones Contables y Errores", publicada en febrero de 2021. Las modificaciones tienen como objetivo mejorar las revelaciones de políticas contables y ayudar a los usuarios de los estados financieros a distinguir entre cambios en las estimaciones contables y cambios en las políticas contables. 01/01/2023

Modificación de la NIC 12 - Impuestos diferidos relacionados con activos y pasivos que surgen de una sola transacción. Estas modificaciones requieren que las empresas reconozcan impuestos diferidos sobre transacciones que, en el reconocimiento inicial, dan lugar a montos iguales de diferencias temporarias impositivas y deducibles. 01/01/2023

FUNDACIÓN DE BENEFICENCIA PUBLICA DKMS
NOTAS A LOS ESTADOS FINANCIEROS

<p>Enmienda a NIIF 10 “Estados Financieros Consolidados” y NIC 28 “Inversiones en asociadas y negocios conjuntos”. Publicada en septiembre 2014. Esta modificación aborda una inconsistencia entre los requerimientos de la NIIF 10 y los de la NIC 28 en el tratamiento de la venta o la aportación de bienes entre un inversor y su asociada o negocio conjunto. La principal consecuencia de las enmiendas es que se reconoce una ganancia o pérdida completa cuando la transacción involucra un negocio (se encuentre en una filial o no) y una ganancia o pérdida parcial cuando la transacción involucra activos que no constituyen un negocio, incluso si estos activos están en una subsidiaria. Su aplicación anticipada es permitida.</p>	Indeterminado
---	---------------

La administración de la Sociedad estima que la adopción de las normas, interpretaciones y enmiendas antes descritas, no tendrá un impacto significativo en los estados financieros de la Fundación en el período de su primera aplicación.

NOTA 4. ESTIMACIONES Y JUICIOS CONTABLES CRÍTICOS

La determinación de muchos importes incluidos en los estados financieros implica el uso de criterios y/o estimaciones. Dichos criterios y estimaciones se basan en el mejor conocimiento de la Administración de los hechos y las circunstancias relevantes con relación a la experiencia previa, pero los resultados reales podrían ser diferentes a los importes incluidos en los estados financieros. La información sobre dichos criterios y estimaciones se incluye en las principales políticas contables en la nota 3 y las áreas claves se presentan a continuación.

a) Deterioro de activos

La Fundación revisa el valor libro de sus activos tangibles e intangibles para determinar si hay cualquier indicio que estos activos estén deteriorados.

La Administración necesariamente aplica su juicio en la agrupación de los activos que no generan flujos de efectivo independientes y también en la estimación, la periodicidad y los valores del flujo de efectivo subyacente en los valores del cálculo. Cambios posteriores en la agrupación de la UGE o la periodicidad de los flujos de efectivo podría impactar los valores libros de los respectivos activos.

b) Vida útil asignada a los bienes de propiedad, planta y equipos

La determinación de la vida útil de las propiedades, propiedad, planta y equipos se efectúa en base a las expectativas de tiempo en que se espera utilizar el activo. El valor residual y la vida útil de los activos se revisan, y ajustan si es necesario, en cada cierre de balance.

Los valores residuales de los activos y las vidas útiles se revisan, y ajustan de ser necesario, al final de cada ejercicio. El método de depreciación utilizado es el método lineal.

FUNDACIÓN DE BENEFICENCIA PUBLICA DKMS
NOTAS A LOS ESTADOS FINANCIEROS

NOTA 5. POLÍTICA DE GESTIÓN DE RIESGO

5.1 Presentación de exposiciones a riesgos financieros

La Administración emplea el término “riesgo” para referirse a situaciones en las cuales se está expuesto a proposiciones que evidencian componentes de incertidumbre, clasificando los mismos según las fuentes de incertidumbre y los mecanismos de transmisión asociados. Específicamente, en lo que respecta a “riesgo financiero”, la Administración emplea el concepto para referirse a aquella incertidumbre financiera, en distintos horizontes de tiempo.

5.2 Exposición al riesgo de mercado

El riesgo de mercado es bastante bajo, ya que dependemos de la estabilidad económica Alemana, Polaca y de Europa en general por un lado y por el otro, no vemos ninguna razón de peso por el que la solicitud de injertos de células madres se vea disminuido en un futuro cercano debido a cambios en el mercado. Además, hoy en día no existe una competencia directa a nivel nacional.

5.3 Exposición al riesgo de tipo de cambio

El peso chileno es la moneda funcional de la Fundación. El riesgo surge de exposiciones en divisas extranjeras debido a las transacciones y saldos en monedas distintas al peso chileno. Las posibles exposiciones a divisas de la entidad incluyen la exposición transaccional relacionada con los ítems monetarios de las monedas no funcionales.

Nuestros mayores aportes son efectuados desde el extranjero directo a nuestra cuenta bancaria en euros que maneja la fundación. Esta cuenta en euros está muy expuesta a variaciones presentes en el mercado de tipos cambios.

5.4 Exposición al riesgo de tasas de interés

La Fundación no está expuesta al riesgo por tasas de interés ya que desde 31 de diciembre 2021 no tiene pasivos financieros.

5.5 Exposición al riesgo de liquidez

La Administración define el riesgo de liquidez como la dificultad que se presenta al no poder cumplir con las obligaciones asociadas con sus pasivos financieros. La fundación posee un bajo nivel de pasivo financiero asociado al arriendo del inmueble usado como oficina. Este compromiso está dentro del presupuesto de operación que tiene su financiamiento asegurado a través de los ingresos de la operación y las donaciones de la matriz en caso de existir déficit.

FUNDACIÓN DE BENEFICENCIA PUBLICA DKMS
NOTAS A LOS ESTADOS FINANCIEROS

La siguiente tabla muestra el perfil de vencimientos del valor nominal de los pasivos financieros vigentes al 31 de diciembre de 2021 y que vencerán en los próximos 60 días:

Pasivos financieros	0-60 días
	M\$
Proveedores nacionales	433.841
Retenciones previsionales trabajadores	19.217
Otras cuentas por pagar	600
Arriendo financiero	11.318
Total pasivos financieros	464.976

NOTA 6. EFECTIVO Y EQUIVALENTE AL EFECTIVO

a) La composición del rubro que integran el saldo de efectivo y equivalente al efectivo en los ejercicios informados es el siguiente:

Clases de Efectivo y Equivalentes al Efectivo	31/12/2021	31/12/2020
	M\$	M\$
Efectivo en Caja	56	112
Saldos Bancarios	2.472.714	2.573.318
Total Efectivo y equivalentes al efectivo	2.472.770	2.573.430

Las cuentas corrientes bancarias son recursos disponibles y su valor razonable es igual a su valor libro. Existen saldos en bancos que se componen de cuentas corrientes bancarias en Euros. La composición del rubro por tipo de monedas al 31 de diciembre de 2021 y 2020 es la siguiente:

Clases de Efectivo y Equivalentes al Efectivo	Moneda	31/12/2021	31/12/2020
		M\$	M\$
Monto del Efectivo y Equivalente al Efectivo	CL \$	213.098	100.461
	EUR €	2.259.672	2.472.969
Total Efectivo y equivalentes al efectivo		2.472.770	2.573.430

NOTA 7. OTROS ACTIVOS FINANCIEROS CORRIENTES

Estos activos corresponden a saldos mantenidos con los bancos como garantías para la renovación de las líneas de crédito, los cuales están restringidos para su uso.

FUNDACIÓN DE BENEFICENCIA PUBLICA DKMS
NOTAS A LOS ESTADOS FINANCIEROS

La composición del rubro al 31 de diciembre de 2021 y 2020 es la siguiente:

<u>Otros Activos Financieros Corrientes</u>	<u>Moneda</u>	<u>Monto</u>	<u>31/12/2021</u>	<u>31/12/2020</u>
		<u>UF</u>	<u>M\$</u>	<u>M\$</u>
Depósito a Plazo	Pesos Chilenos		6.290	6.192
Depósito a Plazo	UF	210,21	6.516	6.111
Depósito a Plazo	Pesos Chilenos		3.830	3.781
Saldo a Favor Tarjeta de crédito	Pesos Chilenos		-	17.603
Total Otros activos financieros corrientes			16.636	33.687

NOTA 8. DEUDORES COMERCIALES Y OTRAS CUENTAS POR COBRAR

El detalle de las cuentas por cobrar al 31 de diciembre de 2021 y 2020, es el siguiente:

<u>Deudores comerciales y otras cuentas por cobrar</u>	<u>31/12/2021</u>	<u>31/12/2020</u>
	<u>M\$</u>	<u>M\$</u>
Facturas por cobrar	456.299	152.884
Otras cuentas por cobrar (garantía en arriendo)	32.036	6.716
Total Deudores comerciales y otras cuentas por cobrar	488.335	159.600

Las facturas por cobrar están todas emitidas en CLP y su distribución de acuerdo con los días de vencimiento, es la siguiente:

<u>Días de vencida</u>	<u>2021</u>	<u>2020</u>
	<u>M\$</u>	<u>M\$</u>
0 - 30	234.929	81.950
30 - 60	55.480	40.309
60 - 90	38.254	15.635
90 y mas	127.636	14.990
Total	456.299	152.884

Al 31 de diciembre de 2021 y 2020, de acuerdo con los análisis efectuados por la Administración, la Fundación no ha constituido provisión de deudores incobrables.

FUNDACIÓN DE BENEFICENCIA PUBLICA DKMS
NOTAS A LOS ESTADOS FINANCIEROS

NOTA 9. OTROS ACTIVOS NO FINANCIEROS

Estos gastos corresponden a pagos realizados a la agencia de aduana para la internación de diversos productos necesarios para la operación.

Otros activos no financieros	31/12/2021	31/12/2020
	M\$	M\$
Gastos pagados por anticipado	37.473	4.061
Total otros activos no financieros	37.473	4.061

NOTA 10. PROPIEDADES PLANTAS Y EQUIPOS

a) La composición del rubro al 31 de diciembre de 2021 y 2020, es la siguiente:

Propiedades Plantas y Equipos (Valor Neto)	31/12/2021	31/12/2020
	M\$	M\$
Maquinaria y Equipos	5.178	7.195
Equipos Computacionales	25.745	37.293
Instalaciones	103.553	-
Muebles y Útiles	6.746	9.766
Activo por derecho de uso	216.270	2.762
Total	357.492	57.016

Propiedades Plantas y Equipos (Valor Bruto)	31/12/2021	31/12/2020
	M\$	M\$
Maquinaria y Equipos	15.689	15.689
Equipos Computacionales	57.734	57.734
Instalaciones	119.836	-
Muebles y Útiles	15.102	15.102
Activo por derecho de uso	270.337	66.278
Total	478.698	154.803

Propiedades Plantas y Equipos (Depreciación Acumulada)	31/12/2021	31/12/2020
	M\$	M\$
Maquinaria y Equipos	(10.511)	(8.494)
Equipos Computacionales	(31.989)	(20.441)
Instalaciones	(16.283)	-
Muebles y Útiles	(8.356)	(5.336)
Activo por derecho de uso	(54.067)	(63.516)
Total	(121.206)	(97.787)

FUNDACIÓN DE BENEFICENCIA PUBLICA DKMS
NOTAS A LOS ESTADOS FINANCIEROS

La depreciación de los activos se calcula de forma lineal a lo largo de la vida útil esperada.

La determinación de la vida útil de las propiedades, planta y equipo se efectúa en base a las expectativas de tiempo en que se espera utilizar el activo.

b) El movimiento de las propiedades, plantas y equipos al 31 de diciembre de 2021 y 2020, es la siguiente:

2021	Maquinaria y Equipos	Equipos Computacionales	Instalaciones	Muebles y útiles	Activo por derecho de uso	Total
	M\$	M\$	M\$	M\$	M\$	M\$
Saldo inicial neto al 01.01.2021	15.689	57.734		15.102	66.278	154.803
Adiciones	-	-	119.836	-	270.337	390.173
Bajas	-	-		-	(66.278)	(66.278)
Total bruto al 31.12.2021	15.689	57.734	119.836	15.102	270.337	478.698
DA al 01.01.2021	(8.494)	(20.441)	-	(5.336)	(63.516)	(97.787)
Bajas	-	-	-	-	66.277.650	66.277.650
Depreciación del ejercicio	(2.017)	(11.548)	(16.283)	(3.020)	(56.829)	(89.697)
Total depreciación acumulada	(10.511)	(31.989)	(16.283)	(8.356)	(54.067)	(121.206)
Saldo al 31.12.2021	5.178	25.745	103.553	6.746	216.270	357.492

Durante el año 2021 se da de baja el activo por derecho de uso por un valor de M\$ 66.278 debido al término del contrato de las oficinas antiguas durante el mes de marzo. Este mismo año se adicionan a este mismo activo M\$ 270.337 debido al inicio de un nuevo contrato por las nuevas oficinas.

2020	Maquinaria y Equipos	Equipos Computacionales	Instalaciones	Muebles y útiles	Activo por derecho de uso	Total
	M\$	M\$	M\$	M\$	M\$	M\$
Saldo inicial neto al 01.01.2020	15.689	38.266		15.102	66.278	135.335
Adiciones	-	19.468	-	-	-	19.468
Bajas	-	-		-	-	-
Total bruto al 31.12.2020	15.689	57.734	-	15.102	66.278	154.803
DA al 01.01.2020	(5.566)	(10.439)	-	(2.316)	(30.378)	(48.699)
Bajas	-	-	-	-	-	-
Depreciación del ejercicio	(2.928)	(10.002)	-	(3.020)	(33.138)	(49.088)
Total depreciación acumulada	(8.494)	(20.441)	-	(5.336)	(63.516)	(97.787)
Saldo al 31.12.2020	7.195	37.293	-	9.766	2.762	57.016

FUNDACIÓN DE BENEFICENCIA PUBLICA DKMS
NOTAS A LOS ESTADOS FINANCIEROS

NOTA 11. CUENTAS POR PAGAR COMERCIALES Y OTRAS CUENTAS POR PAGAR

La composición del rubro al 31 de diciembre de 2021 y 2020, es la siguiente.

Clases cuentas por pagar comerciales y otras cuentas por pagar corrientes	31/12/2021	31/12/2020
	M\$	M\$
Proveedores nacionales	433.841	182.851
Retenciones previsionales trabajadores	19.217	15.814
Otras cuentas por pagar	600	600
Total cuentas por pagar comerciales y otras cuentas por pagar corrientes	453.658	199.265

Las facturas por pagar de proveedores nacionales están todas emitidas en CLP y su distribución de acuerdo con los días de vencimiento es la siguiente:

Días de vencida	2021	2020
	M\$	M\$
0 - 30	323.256	179.116
30 - 60	88.020	706
60 - 90	1.007	159
90 y mas	21.558	2.870
Total	433.841	182.851

NOTA 12. OTROS PASIVOS FINANCIEROS CORRIENTES Y NO CORRIENTES

El detalle de otros pasivos financieros registrados al 31 de diciembre de 2021 y 2020 son los siguientes:

Otros pasivos financieros corrientes	31/12/2021	31/12/2020
	M\$	M\$
Obligación por arriendo	67.910	3.052
Saldo a favor/(deuda) tarjeta de crédito	237	-
Total otros pasivos financieros corrientes	68.147	3.052

Otros pasivos financieros no corrientes	31/12/2021	31/12/2020
	M\$	M\$
Obligación por arriendo	150.471	-
Total Otros pasivos no corrientes	150.471	-

FUNDACIÓN DE BENEFICENCIA PUBLICA DKMS
NOTAS A LOS ESTADOS FINANCIEROS

NOTA 13. PROVISIÓN BENEFICIOS EMPLEADOS

El detalle de la provisión beneficios a los empleados al 31 de diciembre de 2021 y 2020 son los siguientes:

<u>Provisión beneficios a los empleados</u>	<u>31/12/2021</u>	<u>31/12/2020</u>
	<u>M\$</u>	<u>M\$</u>
Provisión de Vacaciones	39.118	29.589
Total Provisión beneficios a los empleados	39.118	29.589

NOTA 14. OTRAS PROVISIONES

Estas provisiones corresponden a las donaciones realizadas por DKMS Polonia para financiar la operación de la fundación del año siguiente. El monto de la donación se calcula anualmente de acuerdo al presupuesto de operación para ese año.

<u>Obligaciones por donaciones recibidas</u>	<u>31/12/2021</u>	<u>31/12/2020</u>
	<u>M\$</u>	<u>M\$</u>
Donaciones no utilizadas	2.284.480	2.449.131
Total Otras provisiones	2.284.480	2.449.131

NOTA 15. PATRIMONIO

Al 31 de diciembre de 2021 y 2020, los aportes suscritos y pagados de la Fundación son los siguientes:

	<u>31/12/2021</u>	<u>31/12/2020</u>
	<u>M\$</u>	<u>M\$</u>
Aportes	764.560	764.560
Total Aportes	764.560	764.560

FUNDACIÓN DE BENEFICENCIA PUBLICA DKMS
NOTAS A LOS ESTADOS FINANCIEROS

La Fundación para atender el desarrollo de sus campañas, actividades y operaciones dispuso de un aporte de capital de un millón de euros, aportado por su fundadora DKMS Alemania de acuerdo con el siguiente detalle:

Procedencia	Descripción	Fecha	Total Aporte M€	Total Aporte M\$
DKMS ALEMANIA	Aportes	13-11-2017	1.000	764.560
TOTAL			1.000	764.560

NOTA 16. INGRESOS OPERACIONALES

El siguiente es el detalle de los ingresos operacionales al 31 de diciembre del 2021 y 2020.

Ingresos Operacionales	31/12/2021	31/12/2020
	M\$	M\$
		Reexpresado
Donaciones recibidas Intercompañía	2.396.934	1.502.580
Donaciones por recaudación de fondos	38.919	20.763
Ingresos por work-up (recolección y envíos) y CT	636.780	466.115
Total Ingresos operacionales	3.072.633	1.989.458

NOTA 17. COSTOS DE VENTAS

Costos de Ventas	31/12/2021	31/12/2020
	M\$	M\$
Material Médico	455.021	306.444
Otros Costos Operativos	331.212	54.520
Gasto viaje y envíos	345.407	170.876
Remuneraciones del personal	706.276	615.200
Gastos en campañas, marketing y publicidad	488.267	391.929
Servicios y Honorarios	87.663	88.278
Total costo de ventas	2.413.846	1.627.247

FUNDACIÓN DE BENEFICENCIA PUBLICA DKMS
NOTAS A LOS ESTADOS FINANCIEROS

NOTA 18. GASTOS DE ADMINISTRACIÓN

El siguiente es el detalle de los gastos de administración al 31 de diciembre del 2021 y 2020.

Gastos de administración	31/12/2021	31/12/2020
	M\$	M\$
Remuneraciones del personal	122.778	92.448
Servicios y Honorarios	39.650	37.946
Impuestos no recuperables	1.049	92.026
Otros gastos de administración	22.084	25.540
Depreciación del ejercicio y NIIF 16	89.697	49.594
Costos legales	24.019	19.631
Arriendos (vehículos y activos muebles)	7.031	4.949
Gastos comunes	38.187	14.436
Material de oficina	14.258	5.992
Seguros	3.838	4.899
Total gastos de administración	362.591	347.461

NOTA 19. COSTOS FINANCIEROS

El detalle de los intereses relacionados al arriendo de la oficina es el siguiente:

Costos Financieros	31/12/2021	31/12/2020
	M\$	M\$
Intereses arrendamiento financiero NIIF 16	3.244	1.088
Cargos por Traspasos entre cuentas	1.874	721
Total costos financieros	5.118	1.809

NOTA 20. DIFERENCIA DE CAMBIO

El desglose de los componentes de la diferencia de cambio son los siguientes:

DIFERENCIA DE CAMBIO	31/12/2021	31/12/2020
	M\$	M\$
Diferencia Tipo de cambio	(63.097)	(13.338)
Total diferencia de cambio	(63.097)	(13.338)

FUNDACIÓN DE BENEFICENCIA PUBLICA DKMS
NOTAS A LOS ESTADOS FINANCIEROS

NOTA 21. CONTINGENCIAS Y COMPROMISOS

La fundación no se encuentra involucrada en juicios u otras acciones legales que pudieran afectar significativamente su situación patrimonial y/o ciertas partidas de los estados financieros por el ejercicio terminado al 31 de diciembre del 2021.

NOTA 22. HECHOS POSTERIORES

Entre el 31 de diciembre de 2021 y la fecha de emisión de los presentes estados financieros, no han ocurrido hechos posteriores significativos que afecten la presentación y/o interpretación de estos estados financieros.